

pommiers

bulletin municipal janvier 2012



*...nous étions cousins,
nous sommes frères*



Le mot du Maire	p. 3	Loisirs et Amitié	p. 31
municipalité		Périscolaire	
Rétrospective	p. 4	APE	p. 32
Communication	p. 8	La cantine	p. 33
Finances	p. 9	Les P'tits gnocs	p. 34
Bâtiments	p. 10	Les P'tites Pommes	p. 35
Chantier jeunes	p. 11	Culture	
Voirie	p. 12	Les amis de la bibliothèque	p. 36
Urbanisme	p. 13	La Plume	p. 36
Scolaire		Théâtre adultes - De Ceps en scène	p. 37
Commission scolaire et effectifs	p. 14	Théâtre enfants	p. 37
Collège Asa Paulini	p. 15	Conscrits	
L'École	p. 16	Classe en 1	p. 38
CMJ	p. 17	Classe en 2	p. 40
Culture - CCAB	p. 18	Classe en 4	p. 40
Économie	p. 19	Sports	
Jumelage	p. 20	Basket Club de Pommiers	p. 41
intercommunalité		Gym K Dance	p. 42
Rapport du président	p. 22	Foot Olympique Sportif Pouilly Pommiers	p. 42
vie sociale		Pommiers Volley Ball	p. 43
CCAS	p. 24	Tennis Club de Pommiers	p. 43
ADMR	p. 25	Yoga	p. 44
développement durable	p. 26	pompiers	
vie associative		SDIS	p. 45
Économie		divers	
@touts Pommiers	p. 29	Pomérium	p. 46
Loisirs		infos diverses	
Fleurissement	p. 30	Infos pratiques	p. 48
		État civil	p. 49
		Calendrier des manifestations	p. 50

les annonceurs

Nous tenons à remercier les entreprises, commerçants et artisans qui, par leur soutien et leur fidélité nous ont permis l'édition de ce bulletin. Accordez-leur votre confiance pour leurs produits ou prestations.

L'équipe Communication de Pommiers

Agence Apiic	p. 44	Domaine Hugue Pierre	p. 12	Roger Plasse	p. 28
Alexandre Paysage	p. 22	Eden Beauté	p. 17	Ruet Père & Fils	p. 23
Allelec Sarl	p. 33	Follana	p. 18	Sarl Paul Guetty	p. 23
Ambiance Coiffure	p. 11	Gay Badez	p. 19	Securitest	p. 28
Atelier D'Architecture Paris ..	p. 17	Horn	p. 18	Sobeca	p. 25
Bertola	p. 10	Jury et Fils	p. 44	Stival	p. 08
Boucherie Goncalvez	p. 11	Les Terrasses De Pommiers ..	p. 34	Taxi Mathieu Guy	p. 35
Boulangerie Cllet-Marrel	p. 29	Magalhaes	p. 19	Toulet	p. 25
Bouvret	p. 12	Manon	p. 28	Trial	p. 25
Cepovett-Surplus	p. 33	Mgb	p. 23	Verchère	p. 28
Charpente Socchi Sarl	p. 34	Praz	p. 32	Vincent Facades	p. 29
Domaine Albert	p. 10				



LE MOT DU MAIRE



En fin d'année, lorsqu'il s'agit de faire le bilan, je suis toujours impressionné par la quantité d'actions conduites et le temps consacré par les uns et les autres pour les mener à bien. **En 2011, année de mi-mandat, vos élus ont été sur tous les fronts.** Je les en remercie tous très sincèrement, ainsi que le personnel communal sur qui l'on peut compter en toute circonstance.

Comme toujours nous avons travaillé en veillant à ce subtil équilibre qui fait la qualité de la vie locale, à savoir de la technique qu'il s'agisse de finances publiques, de bâtiment, de voirie ou d'urbanisme..., mais aussi du lien social avec de la culture, des échanges, de la communication et ce, en lien étroit avec le monde associatif. **Un grand merci là aussi à tous les bénévoles qui animent nos associations.**

2011 a vu l'achèvement du pôle enfance après plus de deux ans de chantier. Tout est désormais opérationnel même si quelques détails restent à régler, nous devrions pouvoir l'inaugurer officiellement le 4 février prochain. Avec une école maternelle de cinq classes et toutes ses annexes fonctionnelles, un restaurant scolaire capable de servir 200 couverts en un seul service et un multi-accueil pouvant accueillir 24 bambins, la commune offre un équipement de qualité apte à répondre à la demande des quelques 2285 habitants recensés en janvier dernier. Par ailleurs, nous avons lancé la deuxième tranche de travaux pour la halle de sports. Celle-ci se concrétisera sur 2012 avec la réalisation des vestiaires et l'installation du chauffage. Les travaux et aménagements de voirie, de réseaux et de sécurité ont été importants. Ils ont été conduits pour la plupart sous l'égide de la Communauté de Communes.

En matière d'urbanisme, l'année a connu son lot de permis d'aménager et de permis de construire. L'élaboration du PLU se poursuit. Sujet difficile et très contraint suite aux nombreuses dispositions réglementaires et législatives intervenues depuis une décennie. Face à l'emballement de l'urbanisation au cours des dernières années, et dans le respect des grands principes que nous nous sommes fixés, nous avons décidé de l'instauration d'un « sursis à statuer » afin de préserver l'avenir, le temps de la finalisation du document. Dans le même temps, nous avons engagé la transformation de la ZPPAUP pour la mettre, elle aussi, en conformité avec les nouveaux textes en vigueur.

Nous nous référons à l'agenda 21 dans nos actions et réflexions. C'est ainsi que le dialogue se poursuit pour la création d'un éco-quartier. Un bilan énergétique de nos bâtiments a été dressé, des actions de sensibilisation au tri des déchets et compostage sont conduites. Une réflexion est en cours sur l'évolution de nos paysages suite à l'arrachage conséquent de vignes et avec l'abandon pur et simple de certaines parcelles.

Sur le plan culturel, « Scènes de Caves » nous a valu une reconnaissance médiatique avec le trophée des Mariannes d'Or. Mais **l'évènement le plus marquant fut la signature du jumelage avec Toirano.** Il s'inscrit dans une dynamique d'ouverture, de rencontres, d'échanges et de connaissance mutuelle. Ce n'est pas l'affaire de la municipalité seule, mais de tous : associations, école, ou simple citoyen. Je remercie le comité de jumelage qui s'investit dans cette initiative. Il s'agit de construire l'Europe des citoyens. Au-delà de l'Italie, c'est aussi une ouverture sur le monde avec l'Afrique, le Togo et plus particulièrement avec Dzogbegan, village avec lequel un premier échange a eu lieu cet été.

On ne peut évoquer l'année 2011 sans parler de l'intercommunalité. En effet, elle est présente par le biais des syndicats et de la Communauté de Communes dans de très nombreuses actions qui nous concernent au quotidien. Mais surtout avec la réforme territoriale, elle a mobilisé les élus tout au long de l'année engendrant débats et polémiques. Le dossier devait être finalisé pour la fin de l'année, mais le sujet étant tellement sensible, le gouvernement a souhaité laisser du temps pour finaliser les schémas départementaux. Pour nous, le périmètre à l'échelle Pierre-Dorées-Plaine-des-Chères semble à peu près calé. Un important travail de finalisation et de mise en place se poursuivra sur 2012 et 2013... L'important dans cette réorganisation est que l'on n'éloigne pas trop le citoyen du pouvoir de décision et que la commune conserve son rôle de proximité.

Si 2012 s'inscrit dans la continuité de 2011, à nous par notre volonté et nos engagements de vaincre les difficultés et faire en sorte que cette année soit la meilleure possible. Tout comme le philosophe Alain, je suis convaincu que **« Le pessimisme est d'humeur, l'optimisme est de volonté ».**

Très bonne année 2012 à toutes et à tous avec santé, joie et optimisme...

Daniel PACCLOUD



POMMIERS 2011 EN 12 MOIS...

Janvier

L'année commence par les vœux du maire et du conseil municipal.



Les viticulteurs nous invitent à une Saint-Vincent conviviale.



4



Mars

C'est le nettoyage de printemps, les juniors du CMJ sont aussi là.

Février



Le CMJ organise un après-midi chaleureux avec les aînés autour des jeux d'avant et d'aujourd'hui.



Les conscrits nous proposent un défilé haut en couleurs.

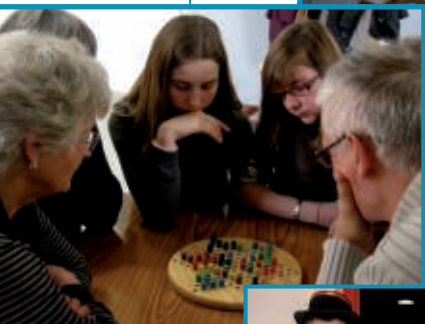

Compte à rebours pour les conscrits de la 1 : la mairie honore ses élus.





Avril

Mai



Une association de Pommiers se rend à Toirano pour inviter les peintres.



Les Scènes de Caves s'invitent chez nos viticulteurs.



Les potiers sont dans la rue.



C'est la fête des mères et la fête des voisins.



C'est la fête de la Musique.



On accueille les jeunes du chantier, en anglais dans le texte de Monsieur l'Adjoint.



Une journée pour l'environnement.





rétrospective

Juillet



La brocante bat son plein.



Le chantier de jeunes travaille dur.



Août



Une délégation part au Togo, une autre à Toirano.



Septembre



Les journées du patrimoine ouvrent les portes de l'église et de Buisante.



Forum des associations avec accueil des nouveaux arrivants.



Une première à Pommiers : un marché nocturne pour les touristes locaux.





Octobre



Les « saveurs d'automne » essuient quelques gouttes, mais les visiteurs sont là.

Novembre



Le jumelage avec Toirano devient réalité.



La soirée italienne organisée par le comité de jumelage fait salle comble. Le concours de tiramisu est un succès.



Le Beaujolais Nouveau coule à flots lors des caves ouvertes.

Décembre



Les voyageurs de l'été racontent leur voyage au Togo.



Le marché de Noël propose des produits togolais et italiens au profit d'actions pour le comité de jumelage.



LE MOT DE LA COMMISSION COMMUNICATION

Nous avons encore cette année essayé de vous informer du mieux possible sur la vie de la commune.

6 Pommiers Infos ont été distribués en 2011. Les faits importants du village, autant sur le plan municipal qu'associatif, vous sont communiqués par ce support. Ils démontrent la vie du village et votre dynamisme. Parfois, il y a quelques rappels aux règles par des messages de civisme lorsqu'il y a eu dégradations ou débordements.

En 2010, les diverses actions liées à l'Agenda 21 avaient permis de vous rassembler, d'échanger et de vous faire participer à notre futur ainsi qu'à certaines décisions notamment dans le développement durable. En feuilletant les pages qui vont suivre, vous pourrez constater que l'Agenda 21 se construit toujours avec les habitants dans de nombreux domaines. Vous pourrez aussi vous remémorer ou découvrir les faits importants de 2011.

Une des plus belles illustrations cette année de l'Agenda 21 est la finalisation du jumelage avec la ville de Toirano en Italie. Les préambules de ce jumelage commencés depuis plus de 2 ans ont abouti symboliquement le week-end de la sortie du Beaujolais Nouveau. Que l'arrivée de ce nouveau millésime, le Beaujolais Nouveau 2011, scelle l'amitié et la complicité entre nos deux communes. La couverture de ce bulletin est caractéristique. Nous l'avons souhaitée sobre et symbolique afin qu'elle marque et représente ce que nous commençons à construire. Les jumelages sont une ouverture sur le monde, la **démarche solidaire engagée avec le village Togolais de Dzogbegan** présente d'autres enjeux.

Jean Bareth, un des pères fondateurs du Conseil des Communes et régions d'Europe (CCRE), a donné une définition des jumelages au lendemain de la Seconde Guerre Mondiale :

« Les jumelages, ce sont la rencontre de deux communes qui entendent proclamer qu'elles s'associent pour agir dans une perspective européenne, pour confronter leurs problèmes et pour développer entre elles des liens d'amitié de plus en plus étroits ».

Ce faisant, il a identifié les valeurs premières qu'incarnent les jumelages : l'amitié, la coopération et la compréhension entre les peuples. Les jumelages sont l'expression de l'unité européenne entre nations. Ils représentent sans doute la forme la plus visible de coopération européenne. Les jumelages sont plus qu'un engagement entre deux communes. Il n'y a pas de jumelage réussi sans la participation active des citoyens.

Finissons ces quelques lignes en remerciant tous ceux et celles qui participent et s'investissent quotidiennement pour faire vivre et grandir notre commune.

Ce bulletin se veut adapté à tous les âges, le simple fait de le feuilletter en regardant les photographies en dit long sur l'année qui vient de s'écouler.

Bonne lecture à tous.

Pommiers INFOS

Bulletin trimestriel d'informations municipales - Décembre 2011 - N°21



Brèves du CCAS *Edito*

> Repas des Aînés 2011
La salle des fêtes était pleine à craquer pour le traditionnel repas de fin d'année offert par la commune aux personnes de plus de 71 ans. Cette année, 120 étaient présentes au repas sur les 246 personnes invitées à partager ce bon moment de convivialité. Les élus du CCAS avaient, comme l'an passé, préparé une surprise pour l'animation du repas. Toutes les personnes qui n'ont pu ou n'ont pas souhaité assister au repas recevront si elles le désirent la visite d'un membre du CCAS muni d'un coffret garni et d'une boîte de chocolat.

> Chômage
La commune de Pommiers recense 55 demandeurs d'emploi. Ce chiffre, bien qu'en deçà de la moyenne nationale, est en augmentation depuis quelques années.

Un jumelage, c'est aussi une ouverture sur le monde et au-delà de Toirano, nous avons engagé une démarche de jumelage solidaire avec un village Togolais : Dzogbegan. Les enjeux sont d'une autre nature mais tout aussi enrichissants : autre culture, autre vision sur notre société.

Un grand merci à tous ceux qui s'investissent dans ces échanges en finançant déplacements et hébergements, la municipalité pour sa part s'est limitée à quelques frais de réception en lien avec le comité de jumelage.

Voeux 2012

Le Maire et le conseil municipal vous adressent ses meilleurs voeux pour cette nouvelle année. Ils ont le plaisir de vous inviter à la **RÉCEPTION DES VOEUX le dimanche 8 janvier à 11h30** à la salle des fêtes de Pommiers.



Un grand merci à tous ceux qui s'investissent dans ces échanges en finançant déplacements et hébergements, la municipalité pour sa part s'est limitée à quelques frais de réception en lien avec le comité de jumelage.



Bonnes fêtes à tous !

Daniel PACCOUD, Maire

STIVAL

Une équipe de professionnels à votre service,
Installation et service après-vente,

une sélection de
grandes marques

La gamme LOEWE,
des téléviseurs d'exception



Tél. 04 74 65 28 23

175 rue de Thizy - 69400 Villefranche sur Saône



BUDGET 2011 : Budget primitif et décisions modificatives

Section de fonctionnement

■ **Dépenses de fonctionnement : 1.395.557 euros** (+ 4,47 % environ par rapport au budget 2010) dont 1.028.375 euros de dépenses réelles (hors amortissements et excédent de fonctionnement qui sert à financer une partie des investissements).

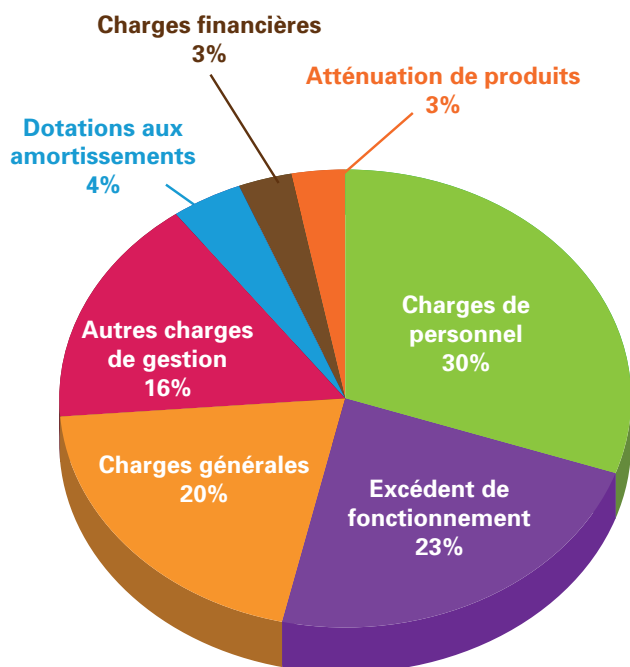

Charges générales : énergie, entretien, assurances, frais administratifs des locaux communaux, entretien voirie...

Charges de personnel : salaires et charges du personnel communal attaché à la mairie, à l'école et à la cantine

Autres charges de gestion : charges de gestion, indemnités, subventions aux associations, halte-garderie, CCAS, SDIS...

Charges financières : intérêt des emprunts

■ **Recettes de fonctionnement : 1.395.557 euros**

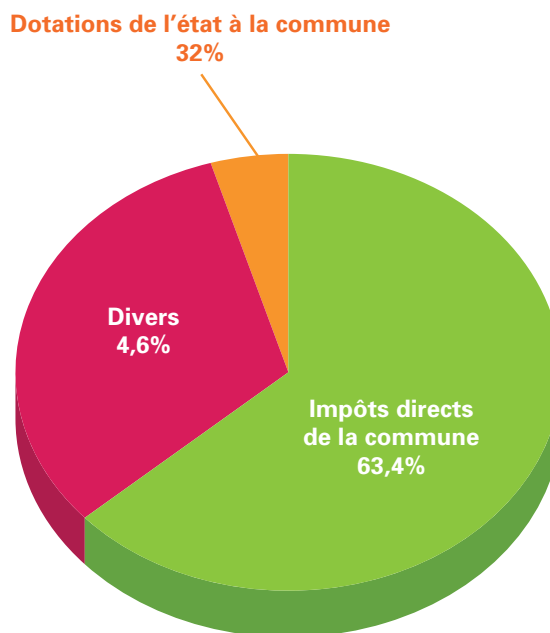

Divers : revenus d'immeuble, redevance, concessions, produits financiers, remboursements...

Section investissement

■ **Les dépenses d'investissement : 1.430.549 euros**

Les principales opérations ou postes de dépenses :

- l'opération « pôle enfance »	703.232 €
- le remboursement du capital des emprunts	140.000 €
- le réaménagement des bâtiments communaux	103.900 €
- l'aménagement pour l'îlot Trézette la Forêt	63.000 €
- l'aménagement de hameaux et parkings	33.615 €
- l'aménagement de la traversée du village RD70 nord	21.491 €
- des aménagement paysagers , signalétique et plantations ...	7.500 €
- du matériel de voirie , d' incendie , de bureau	16.900 €

■ **Les recettes d'investissement : 1.430.549 euros**

- l'autofinancement
 - le FCTVA (remboursement partiel de la TVA des investissements de l'année précédente)
 - les subventions, essentiellement départementales.
- Budget équilibré sans avoir recours à l'emprunt cette année.



CHANTIER PÔLE ENFANCE

Deux ans et demi de travaux ont été nécessaires pour mener à bien le chantier du pôle enfance. La rénovation de l'école maternelle en était la dernière phase. Cet espace qui comprend des classes ainsi que les locaux de sommeil et les locaux de service est occupé depuis la rentrée 2011. Il restait à finir la cour, la pose de la clôture, le portail et le préau. Ce qui fut fait pour le début de novembre.

Autres réalisations 2011 :

- installation d'un système de pompage dans la réserve d'eaux pluviales de l'école maternelle,
- remplacement des portes et fenêtres de la salle des fêtes pour une meilleure isolation thermique et acoustique.

Jean-Michel COQUARD

À ce jour, la totalité du pôle enfance est terminée. Il reste cependant à lever des réserves de différents corps d'état, ce qui est souvent long et fastidieux. Mais ceci ne gêne en rien le bon déroulement de l'école.

L'inauguration de cet ensemble approche.



BERTOLA Didier
 Produits déco
 Peinture
 Placoplâtres
 Revêtement de sol

Tél. 04 74 62 91 11
 69480 POMMIERS

DOMAINE ALBERT

- . Réceptions
- . Séminaires
- . Chambres d'Hôtes
- . Gîtes de Caractère
- . Parcours Aventure
- . Vins du Beaujolais

DOMAINE ALBERT

2260 route de St Fonds
 69480 Pommiers
 Tél. 04 74 65 12 67
 Fax 04 74 65 92 07
 E. BETTANT
 www.domainealbert.com



10^{ÈME} CHANTIER INTERNATIONAL DE JEUNES

Le Chantier international de jeunes est réservé à des jeunes gens de tous les continents, finançant leur voyage et hébergés gratuitement par la collectivité accueillante.



Engagée en 2000, l'expérience de ces chantiers perdure malgré des interruptions en 2002 et 2009 et ne vit que grâce au **dévouement et à l'engagement d'une poignée de bénévoles soutenus par la municipalité**. Ils encadrent les volontaires sur le chantier, les accompagnent lors des sorties découvertes de notre territoire. Toute la population doit se sentir concernée par l'accueil des jeunes bénévoles et la préservation de notre petit patrimoine.

Venus d'Asie, des Etats Unis et divers pays d'Europe, ils ont contribué avec entrain et gaîté à la restauration de notre patrimoine.



Cette année, ils ont rénové le muret en haut du **Chemin de la Borne**. En passant, vous pouvez lire les noms des apprentis maçons et noter la qualité du travail réalisé. Six jeunes filles et quatre garçons ont partagé pendant trois semaines une vie commune dans les vestiaires du stade. Une très bonne ambiance a régné dans ce groupe hétérogène au début et qui s'est soudé au fil des jours.

Deux soirées d'accueil dans les familles ont été particulièrement appréciées par nos visiteurs et leurs hôtes. **Ces rencontres permettent une découverte mutuelle, la création de liens, des échanges enrichissants** et la meilleure façon de découvrir un pays et ses habitants au cours d'une soirée avec des autochtones. Les sorties proposées leur ont permis de découvrir notre région, nos vins et notre gastronomie.

Des petites attentions simples des habitants doivent permettre d'améliorer notre accueil : l'offre d'un repas, l'aide pour une lessive, une visite sur le chantier ou au stade, un petit signe de la main lorsque vous passez en voiture, un simple bonjour ou un compliment sur le travail accompli font toujours plaisir et démontrent l'intérêt que vous portez à ces réalisations.

Rendez-vous est pris pour 2012 et n'hésitez pas à vous faire connaître si vous souhaitez nous aider à les accompagner !

Jean Claude DEMAY



Mardi - Mercredi
8H30 - 12H00
13H30 - 18H30

Jedi - Vendredi
8H30 - 18H30

Samedi
8H00 - 16H00

AMBIANCE
COIFFURE

Coiffure - Masculin - Féminin

Tél. 04 74 68 05 32

9 rue de la Mairie
69480 POMMIERS

BOUCHERIE **CHARGUTERIE**

B P

Boucherie - Charcuterie - Traiteur
Maguy et José Gonçalves
Tradition et qualité

Un bouquet de saveurs autour d'une table

Tél : 04 74 65 56 61

Centre commercial de Trézette - 69480 POMMIERS



voirie

Cette année encore, un gros effort a été réalisé en faveur de l'entretien de notre voirie communale.

Les travaux de la compétence de notre Communauté de Communes Beaujolais Saône Pierres Dorées ont consisté dans un premier temps et en début d'année, à terminer le programme 2010, à savoir :

- **Chemin de Saint Trys** : aménagement de trottoirs et d'îlot et réfection totale du revêtement de chaussée après les travaux de dissimulation des réseaux.

- **Chemin de Charpenay** : réalisation d'un enduit monocouche pour masquer les différentes tranchées réalisées auparavant et réfection en enrobé du carrefour avec le chemin de la Dime.

Conjointement, le programme de travaux 2011 a débuté avec :

- **Chemin de Saint Pré** : réalisation d'un nouveau tapis en enrobé après le renouvellement des conduites d'eau et d'assainissement.

- **Chemin des Anges et Allée Marpaux** : exécution d'un revêtement bicouche.

- **Montée de Trézette** : réfection de la bande de roulement et des grilles d'évacuation des eaux pluviales du parking.

- **Montée de Bel-Air, Route de la Crête de Chalier et Chemin Saint Jean** : réfection partielle du revêtement en enrobé avec reprofilage et pose de caniveaux.

Dans un second temps et en cette fin d'année, la fin des travaux du programme 2011 a été réalisée :

- **Chemin de Serveau** : réfection du tapis de roulement détérioré à la suite des travaux d'assainissement eaux usées et eaux pluviales induits par le lotissement Nexity,

- **Chemin des Bonnetières** : il s'agissait de terminer la liaison entre la partie déjà rénovée et la montée de Corbay dans le même esprit de ce qui avait déjà été fait. Les travaux ont consisté en la pose de bordures et en la réalisation de places de parking, ainsi qu'un reprofilage général avant la confection d'un nouveau tapis en enrobé.

- **Chemin du Champ du Bois** : finition du revêtement du parking devant l'école maternelle.

- **Chemin du Déo dans sa partie basse** : réfection de la chaussée suite aux travaux d'assainissement.

- **Route de Saint Fonds** : reprise du revêtement suite aux dégradations occasionnées par la dernière crue de la Galoche.



Parallèlement à ces travaux, deux autres opérations ont été réalisées avec un financement communal :

- **Chemin des Carrières à son extrémité** : reprofilage et création de grilles de récupération des eaux pluviales et confection d'un puits perdu.

- **Carrefour de la Croix de la Borne** : réalisation d'un aménagement de sécurité avec modification du trottoir côté sud-est afin de ralentir les véhicules venant de Lachassagne et se dirigeant vers Anse et permettre ainsi une meilleure visibilité aux usagers sortant du Chemin de la Grande Gonthière.

Patrick GAUDILLIERE

 **Jean Marc BOUVRET**
Diplômé de l'Ecole Supérieure d'Ebénisterie d'Avignon

- **Création de mobiliers tous styles**
- Copie d'ancien • Réalisation sur mesure**
- Restauration • Tournage • Menuiserie •**

45 ch. de la Forêt - 69480 POMMIERS
Tél 04 74 09 06 13 - 06 64 84 35 94
jeanmarc.bouvret@orange.fr

DOMAINE HUGUEPIERRE

Pierre et Emmanuelle DEMAUGÉ-BOST

Location de meublés
Gîtes de France 3 épis

1671 chemin des Bruyères • 69480 POMMIERS
Tél. 04 82 41 91 12 • domaine@huguepierre.com





LE POS SE TRANSFORME EN PLU

L'élaboration du PLU se poursuit et durera encore au moins une année. Les groupes de travail se sont réunis régulièrement durant l'année 2011, que ce soit le groupe de travail de la municipalité ou le groupe de travail avec les personnes publiques associées.

C'est l'Atelier Urbanisme et Architecture de Mme Céline GRIEU qui anime les travaux, les réunions et qui a réalisé les premières études. Ce même bureau d'études est chargé de l'élaboration du PADD et des différents documents d'urbanisme. Durant l'année 2011 a été élaboré le rapport de présentation avec le diagnostic. Ces études ont pour intérêt d'avoir une analyse exhaustive et critique de notre village sur toutes ses composantes.

De ces études et discussions, il en ressort des constats qui seront repris dans le PADD.

L'administration, pour sa part représentée par la DDT, a apporté ses remarques qui relèvent de la réglementation en vigueur. La plus importante aujourd'hui pour Pommiers concerne la maîtrise de l'urbanisation à partir des contraintes suivantes :

- La loi SRU relayée par la mise en application des règles du SCoT nous oblige aujourd'hui notamment à ne plus consommer d'espace agricole. Ce qui signifie qu'en premier lieu, il n'y aura pas d'augmentation des surfaces à construire.

- Désormais, une part importante des constructions nouvelles sera réalisée dans des opérations de démolition, reconstruction ou dans des opérations de densification.

- D'un potentiel de construction de 400 logements entre 1999 et 2030 (étude réalisée à partir du potentiel des surfaces constructibles disponibles), environ 300 ont déjà été consommés ; il en résulte qu'il reste à planifier au maximum environ 100 logements d'ici 2030.

En conséquence, l'application de la réglementation du SCoT et le volume des surfaces constructibles encore disponibles ne sont pas compatibles. Deux solutions : il faudra soit enlever des zones constructibles, soit les mettre en réserve au moins jusqu'à 2030.

Compte tenu de ces éléments, le groupe de travail en charge du dossier a proposé le 21 octobre 2011 l'instauration « d'un sursis à statuer ».

Le conseil municipal réuni le 8 novembre 2011 a décidé à l'unanimité d'instaurer ce sursis à statuer, au regard des demandes qui seraient en contradiction avec les objectifs arrêtés.

Qu'est ce qu'un sursis à statuer et quelles conséquences ?

Le sursis à statuer signifie « reporter une décision » et pour la commune de Pommiers, cela se traduit par le report de décisions liées aux demandes d'urbanisme et notamment celles concernant les permis de construire. L'application du sursis à statuer ne peut excéder 2 ans et ne bloque pas toutes les décisions d'urbanisme sur cette période. L'ensemble du territoire de la commune étant en phase d'études, la délivrance de certaines autorisations pourraient remettre en cause les orientations envisagées ou obligatoires, d'où la nécessité de surseoir et ainsi ne pas autoriser des constructions, qui ne seraient pas, par exemple, conformes aux nouvelles règles du PLU.

Dans le cadre de la concertation avec les habitants de Pommiers, des réunions publiques seront organisées pour la présentation du contexte réglementaire, du diagnostic communal et du PADD. La date de ces réunions n'étant pas encore arrêtée, une large information sera faite en temps voulu.

René BLANCHET

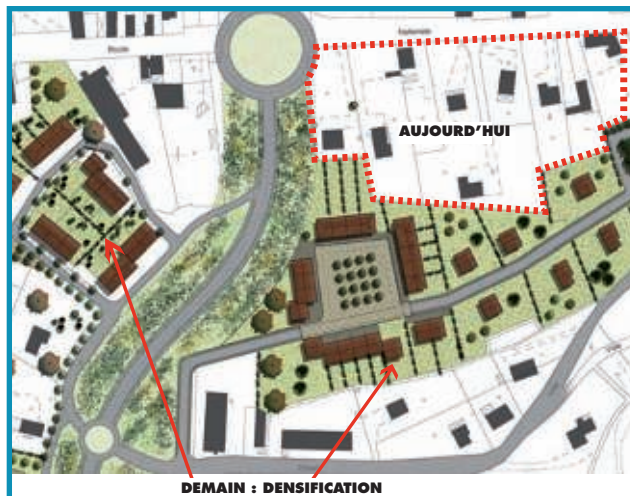

Exemple d'orientation d'aménagement

Lexique des sigles : DDT : Direction Départementale du Territoire, PADD : Projet d'Aménagement et de Développement Durable, PLU : Plan Local d'Urbanisme, POS : Plan d'Occupation des Sols, SCoT : Schéma de Cohérence Territoriale, SRU : Solidarité et Renouvellement Urbain.





ÉCOLE ÉLÉMENTAIRE

Après 2 ans de travaux, la restructuration de l'école maternelle est maintenant terminée.

Dès le 5 septembre, toutes les classes de maternelles ont pu réintégrer les nouveaux locaux : 104 élèves pour 4 classes, la 5^{ème} reste inoccupée pour l'instant.

L'ensemble comprend également 2 salles de repos, 2 sanitaires, 1 bureau de direction, 1 salle des maîtres et coin tisanerie, 1 laverie et des locaux de service, le tout relié par de larges circulations.

En rez-de-jardin, il y a une grande salle d'évolution divisible en 2 plus petites pour permettre des activités différentes. Pour une utilisation optimale, l'une d'elle est occupée le mardi soir par l'association yoga.



L'entrée principale se fait par la cour sous le préau, chemin du Champ du Bois. Une liaison directe de l'école à la cantine permet de faire traverser les jeunes enfants à l'heure du repas en toute sécurité. La 2^{ème} cour à côté de l'ancien terrain de basket aménagé pendant les travaux reste utilisable au gré des enseignants.

Nous vous donnons rendez-vous en début d'année 2012, le **4 février 2012**, pour **l'inauguration du pôle enfance** : extension école maternelle, structure multi-accueil, cantine.

Arlette PROIETTI

Les effectifs de la rentrée scolaire 2011-2012 :

Classe	Niveau	Enseignant	Effectif	Famille
M1	petits	Mme Delas - Mme Dumas	27	11
M2	petits - moyens	Mme Boero - Mme Dumas	26	10
M3	moyens-grands	Mme Gorce - Mme Dumas	25	15
M4	moyens-grands	Mme Badet - Mme Forestier	26	10
TOTAL MATERNELLE			104	46
E1	CP	Mme Saignant	26	15
E2	CP-CE1	Mme Bouvier	25	15
E3	CE1	Mme Humann	27	13
E4	CE1-CE2	Mme Dost	25	19
E5	CE2	Mme Forbin Deschamps	26	20
E6	CE2-CM1	M. Vericel - M. Girard	26	25
E7	CM1-CM2	Mme Leblanc - M. de Saint Vis	26	26
E8	CM2	Mme Degarne - M. de Saint Vis	27	27
TOTAL ÉLÉMENTAIRE			208	160



BIENVENUE AU COLLÈGE ASA PAULINI...

Dans le cadre de la nouvelle sectorisation décidée par le Conseil Général et applicable à la rentrée 2011 sur notre commune, notre collège de rattachement n'est donc plus le collège Maurice Utrillo de Limas mais le collège Asa Paulini d'Anse.

Cette nouvelle organisation concerne uniquement les élèves rentrant en 6^{ème} cette année, ce qui fait que les enfants des autres niveaux du collège (soit encore 63 enfants) finiront leur scolarité normalement à Limas.

Dans ce cadre-là, il nous a paru intéressant de mieux connaître le fonctionnement du collège d'Anse et nous avons donc rencontré le principal, M. Martin, qui a bien voulu répondre à nos questions.

La Commission Scolaire : Quel a été l'impact de la sectorisation dans vos effectifs pour la rentrée 2011 et plus particulièrement, quelle est la part des élèves habitant Pommiers ?

M. Martin : Dans le cadre de la nouvelle organisation de la carte scolaire, nous avons conservé les 2 écoles primaires d'Anse ainsi que les écoles de Lucenay, Lachassagne, Marcy et Ambérieux. Par contre, pour compenser l'arrivée de l'école de Pommiers, nous n'avons plus les écoles de Quincieux et des Chères. Cette nouvelle configuration a entraîné une augmentation de nos effectifs à 611 élèves mais ce seuil n'a pas permis l'ouverture de classes supplémentaires. Concernant la part des élèves habitant Pommiers, nous avons 23 élèves inscrits dont 22 se trouvent en classe de 6^{ème} et 1 en classe de 5^{ème} car cette élève avait déjà intégré le collège en 6^{ème} l'année dernière.

LCS : Comment se répartissent les effectifs sur les différents niveaux et avez-vous des spécificités ou des options particulières ?

M. Martin : Pour cette rentrée 2011, nous comptabilisons 6 classes de 6^{ème}, 5 classes de 5^{ème}, 6 classes de 4^{ème} et 5 classes de 3^{ème}. Par ailleurs, nous proposons des classes bi-langue anglais/allemand dès l'entrée en 6^{ème} et à la rentrée 2011, nous avons ainsi 34 enfants inscrits en classe bi-langue, dont 12 élèves de Pommiers. De plus, nous avons également mis en place des classes européennes anglais/allemand ou anglais/espagnol à partir de la 4^{ème}. Cette option rajoute ainsi 2h de langue en plus dans l'emploi du temps initial des niveaux 4^{ème} et 3^{ème}. Enfin, nous assurons le fonctionnement de l'option DP3 (Découverte professionnelle) en classe de 3^{ème} et nous avons mis en place un aménagement de scolarité pour les enfants « DYS » (dyslexiques, dyspraxiques, dysphasiques, dysorthographiques, dyscalculiques...).

LCS : Quels sont les horaires du collège et proposez-vous des activités pendant le temps scolaire, notamment pendant le temps de midi ?

M. Martin : Le matin, les cours commencent à partir de 8h et s'arrêtent normalement à 12h, sauf pour les élèves de 4^{ème} et 3^{ème} ayant pris une option et qui peuvent terminer à 12h50. La reprise des cours se fait à 13h45 jusqu'à 16h45 au maximum. En dehors de l'accompagnement éducatif (aide aux devoirs notamment), nous proposons également un certain nombre d'autres activités pendant le temps de midi : foot en salle, tennis de table, badminton, danse et théâtre. Il faut savoir que nous comptons une proportion élevée de demi-pensionnaires avec 525 élèves inscrits entre 3 et 4 jours/semaine, et que nous avons une capacité de 540 places au réfectoire !

LCS : Quelle est la composition de l'équipe éducative (Direction, enseignants, personnel social et médical, etc...) ?

M. Martin : Je suis secondé par 1 adjoint et 1 CPE qui gère elle-même une équipe de 6 surveillants (4,5 personnes en équivalent temps plein). Nous avons également une équipe de 48 enseignants dont 42 sont rattachés directement à l'établissement. En ce qui concerne l'accompagnement spécifique dont ont besoin certains enfants, nous bénéficions de la présence de 4 assistants de scolarisation (ex AVS/EVS). Une conseillère d'orientation est présente 1 jour par semaine et nous pouvons compter sur l'intervention, à mi-temps, d'une infirmière et d'une assistante sociale.

L'ensemble de l'équipe et moi-même sommes ravis d'accueillir les enfants de votre village et nous espérons qu'ils y trouveront les meilleurs outils pour réussir. Je reste, en tout état de cause, à la disposition des parents qui souhaiteraient avoir des informations complémentaires sur notre fonctionnement et je prévois, d'ores et déjà, de revenir faire une présentation de notre établissement aux parents des futurs élèves de 6^{ème} comme je l'avais déjà fait l'année dernière.





LA VIE DE L'ÉCOLE

Quelques activités scolaires de l'année 2010-2011

Activités de classe maternelle :

- Apprendre les lettres de l'alphabet en jouant avec son corps.
- Sortie dans une ferme pédagogique à Brussieu
- Fête des rois et de la galette en janvier

En élémentaire :

- Sortie à Ebulliscience (ateliers de découverte scientifique) et animation « nature et environnement » au Parc de Miribel Jonage,
- Activités de prévention (tout ce qu'il est interdit de faire pour ne pas risquer des accidents)
- Activités d'évaluation des compétences en natation pour les futurs 6^{ème}

Patrick GIRARD, Directeur





LE CONSEIL MUNICIPAL JUNIOR : une riche aventure...

Le CMJ de Pommiers a été mis en place en 2009 avec des jeunes des classes de CM1 à la 5ème. Son objectif est de répondre à certains besoins propres aux enfants et jeunes adolescents de la commune, tout en les initiant à la vie publique et à l'apprentissage citoyen.

Le premier mandat du CMJ a bien fonctionné avec ses 11 juniors. Il compte à son actif plusieurs actions comme la réalisation d'un rallye ado-écolo, une journée d'échange avec nos aînés sur le thème des jeux, l'aménagement du pied des arbres de l'école primaire...

Notre expérience de ces deux années nous a conduit à vouloir élargir le CMJ à tous les collégiens de la 6ème à la 3ème, pour donner un nouveau souffle avec des adolescents plus âgés. Mais faute de candidat aux élections d'octobre 2011, le CMJ n'a pas pu être renouvelé.

Il est dommage que cette nouvelle institution attire si peu nos jeunes.



C'est un lieu d'expression et d'échanges mais surtout de préparation à une vie citoyenne. **Nos jeunes seraient-ils sans motivation ou en manque d'expression ? Refuseraient-ils de s'engager ?** Nous ne voulons pas y croire. C'est pourquoi **une nouvelle consultation des 12-15 ans aura lieu en début d'année** et nous espérons vraiment avoir des candidats pour relancer les élections.

Le comité de pilotage du CMJ

À lire par les 12-15 ans ...



Est-ce que tu aimes vivre à Pommiers ?

Tu vas aux collèges de Limas, Anse ou Villefranche et tu habites à Pommiers, peut-être y fais-tu du sport ou une autre activité. Après les cours, quand tu le peux, tu aimes bien te balader avec tes amis dans ton quartier, dans ton village. Il y a sûrement des choses que tu aimerais changer ou voir évoluer. Viens en parler seul(e) ou avec tes amis au cours d'une prochaine réunion organisée pour le nouveau CMJ. Tu as vraiment tout à y gagner !

Fais le buzz autour du CMJ à l'école ou au collège, sur Facebook, twitter ou MSN et participe à faire bouger ton village !

En 2011 à Pommiers

**Nouveau Pôle petite enfance
Restaurant scolaire et Ecole maternelle**



ATELIER
BERNARD PARIS
& ASSOCIÉS

ARCHITECTURE
URBANISME

Atelier PARIS & Associés Architectes

Vienne, Lyon, St-Etienne

EDEN BEAUTE

Centre de soins esthétiques - Univers spa

Dans son institut, Cécile vous propose :

- Soins du visage et du corps
- Soin minceur techniSPA®
- Modelages relaxants et amincissants
- Epilations
- Beauté des mains et des pieds
- Maquillage jour, cérémonie et longue durée
- Chèques cadeaux, forfaits mariage...



Tel : 04 74 62 84 76
sur rendez-vous

Horaires d'ouverture :

Lundi de 9h à 16h00,
Mardi, jeudi et vendredi de 9h à 19h,
Samedi de 9h à 17h.

MASTERS
COLORS
PARIS

GUINOT

46 rue de l'Eglise 69480 POMMIERS



UN MONDE DE CULTURE avec le Centre Culturel Associatif Beaujolais (CCAB)

Cette année a encore été riche de manifestations culturelles avec les scènes de caves et les scènes d'expressions du Festival.

Dans le secret des caves !

La vigne, le vin chanté, loué, goûté et apprécié, c'était « Scènes de caves » au mois de mai, cette manifestation qui se déroule sous le chiffre trois : **trois soirées, trois caves, trois actes** dont le dernier fait entrer en scène le viticulteur artiste pour raconter son métier, son domaine et son vin.

Cette deuxième édition a concerné Florence et Pascal Desgranges avec de petites histoires de caves et de village, racontées par Carole Genetier et Emilie Durmarque en journalistes infos. Patrice Bourgeon a enchaîné entre lectures, saynètes et chants sur l'âme du vin à travers des textes de Beaudelaire, Victor Hugo, Verlaine, Jean Carmet et ses propres poèmes.

Le lendemain chez Chantal et Eric Bettant, c'était une fanfare burgonde, la Clique sur Mer, composée de six artistes déjantés au talent fabuleux. Des musiciens hors pair qui passaient du son au bruitage avec leurs instruments, jouant la comédie avec humour tout au long de leur prestation pour le plus grand plaisir du public.

Pour le dernier soir, chez Isabelle et Jean-Michel Coquard, ce fut un sublime concert littéraire. Quatre voix lyriques des solistes d'Emelthée, un récitant Yves Pignard et un flûtiste ont glorifié la nature et les quatre saisons dans un magnifique spectacle : « Il était une voix, il était une vigne » avec des auteurs compositeurs de renom, Camille Saint Saëns, Gabriel Fauré, Michel Aulas, Colette et bien d'autres.

Cette manifestation qui met en valeur notre patrimoine, nos paysages et ceux qui les façonnent a rencontré à nouveau un grand succès et nous a valu une Marianne d'Or.



Rencontrer l'Asie autrement...

Dans le cadre du Festival en Beaujolais Continents et Cultures, deux spectacles ont ravi petits et grands : Le Petit Cirque à l'indienne avec des marionnettes traditionnelles d'Inde, animées avec une extraordinaire dextérité aux sons du sitar, des tablas, de la flûte indienne et percussions. En fin d'après-midi, c'est un conte de la tradition balinaise « la princesse et la grenouille ». Théâtre masqué, interprété par deux remarquables comédiens et danseurs, qui représentaient plusieurs personnages chacun.

Monique MATHIEU



PLOMBERIE
Sanitaire
Chauffage
Dépannage

Antonio FOLLANA
Tél. 04 74 62 33 39

Champ du Bois - 69480 POMMIERS



HORN SAS

CHARPENTE
COUVERTURE
ARDOISE
ZINGUERIE

La Grand'Raie 69220 Saint-Lager
Tél : 04 74 66 80 80
Fax : 04 74 66 71 97



ACTIVITÉ ÉCONOMIQUE

Cette année 2011 a vu le démarrage des travaux de VIADORÉE, la ZAC de BEL AIR LA LOGÈRE.

En gestation depuis de nombreuses années, la Communauté de Communes a sélectionné les opérateurs et la réalisation a démarré, tout d'abord par des fouilles archéologiques puis par des travaux d'aménagement de la RD 306.

L'association « @touts Pommiers », union commerciale qui regroupe les commerçants, artisans, viticulteurs et professions libérales de Pommiers, a organisé le 8 octobre la « journée des savoirs faire », où chacun a pu découvrir les talents de notre commune et rééditer en ce début 2012 la plaquette présentant toutes ces activités.

Le marché quant à lui poursuivra son développement avec toujours plus de commerçants non sédentaires pour satisfaire une clientèle de plus en plus nombreuse.

La commission économie



**Pavés,
Dalles & Carreaux
en Pierre Naturelle
Granits - Marbres**
Pose et fourniture

MAGALHAES
SARL

Barbecues - Cheminées

sarl.magalhaes@yahoo.fr
www.magalhaes-granits.com

174 Avenue de la Dombes - 01480 Jassans-Riottier
Tél. 09 50 08 55 83 - port. 06 32 41 10 81

Ets. GAY BADEZ

CONTRAT ENTRETIEN CHAUDIÈRES - CLIMATISATION
Chauffage toutes énergies
Plomberie - sanitaire
Climatisation
Energies Renouvelables

**Installation
Dépannage
Entretien**

Tél 04 74 62 33 28
Port 06 07 13 15 84
www.ets-gay-badez.fr



POMMIERS-TOIRANO : un jumelage célébré solennellement dans les deux villages

À Toirano, le premier acte du jumelage

Poussé par un vent d'Europe, un vent du sud, un vent d'Italie... POMMIERS, notre cher village, s'est rendu à TOIRANO, en Ligurie, pour les cérémonies officielles le week-end des 11, 12 et 13 Novembre. C'est une délégation de 60 personnes qui est allée sur place, représentants de la municipalité, du comité de jumelage ou tout simplement habitants de Pommiers. Une visite de 3 jours au cours desquels nous fûmes reçus admirablement et très généreusement : visites des grottes locales, présentation des associations de Toirano, repas en tout genre, soirée concert et cérémonie officielle de jumelage au sein même de l'oratoire...

À l'issue de cette cérémonie qui mit l'idée de citoyen Européen au cœur de nos échanges, mais également l'**amitié**, le **respect** et l'**engagement** comme moteurs de nos futurs échanges, tout le monde fut bien conscient de l'importance de l'évènement en train de se produire. Le retour en France se fit avec des images ensoleillées plein la tête et de nombreux projets de partages et d'échanges dans nos bagages.



À Pommiers, le deuxième acte du jumelage

Une semaine devait s'écouler avant la visite à Pommiers, les 19 et 20 Novembre, de la délégation italienne venant à son tour signer notre accord de jumelage. La cérémonie officielle se tint à la salle des fêtes lors d'un conseil municipal extraordinaire le samedi 19 novembre à 11 heures. Cette cérémonie restera un temps extrêmement fort et émouvant pour tous les participants. Le discours humaniste de Daniel PACCOUD aura fait résonner les cœurs et les esprits, mettant en perspective le rôle capital de nos actions en tant qu'hommes dans la société, nous rappelant que notre Communauté Européenne nous permet de vivre en paix depuis plus de 60 ans. En effet, nos institutions sont bien fragiles sans échange et partage avec nos voisins, garantissant seuls une compréhension profonde d'autrui. Le maire de Toirano, Sylvano TABÒ, exprima à son tour de chaleureux remerciements pour l'accueil réservé aux 40 citoyens de Toirano ayant fait le déplacement : la totalité d'entre eux fut en effet logée chez l'habitant ! Merci encore à tous ceux d'entre vous qui ont accueilli nos amis.



Siamo amici, Nous sommes amis et unis dans un même serment.

Tous les citoyens de Pommiers ont aujourd'hui de nouveaux amis et de nouveaux partenaires.

Tous les citoyens de Toirano ont aussi aujourd'hui de nouveaux amis et de nouveaux partenaires, grâce au jumelage. **Soyons plus forts ensemble et partageons nos valeurs.** Tout ne fait que commencer, comme cette nouvelle année 2012, même si ce temps fort est le fruit de deux ans de travail en amont. Alors merci encore aux responsables d'associations - et elles sont nombreuses - engagées derrière ce projet.

Infos...



UNE NOUVELLE ASSOCIATION : le comité de jumelage

Le comité de jumelage a maintenant la responsabilité de faire vivre ce jumelage ; il est composé de représentants de la municipalité, de représentants d'associations et d'habitants du village, c'est-à-dire que toute personne intéressée par les projets du comité peut se faire connaître et adhérer.

Ses objectifs arrêtés aujourd'hui sont les suivants :

- Permettre et faciliter les échanges entre les associations des villages, par la mise en relation, en aidant à faire émerger les projets, en apportant

une aide logistique pour les hébergements par exemple ;

- Assurer une communication régulière et réciproque entre les villages ;
- Permettre de découvrir notre culture en faisant participer nos « jumeaux » à nos manifestations : fête des conscrits, mai des peintres... ;
- Mettre en place des activités ou manifestations dans le but de communiquer, mais aussi pour récolter des fonds destinés à des actions solidaires envers les habitants de Dzogbegan au Togo.



LE TOGO, dans le respect des engagements du serment

Dans leurs engagements et déclarations réciproques, Pommiers et Toirano ont décidé d'être aussi à l'écoute d'autres villages du continent Africain et d'établir des liens avec leurs communautés. Toirano œuvre depuis plusieurs années avec un village et une mission au Soudan, **Pommiers vient d'établir un contact direct auprès d'un village du Togo** par le biais d'une délégation qui s'est rendue cet été à Dzogbegan.

« De s'entraider dans notre volonté commune de mettre en œuvre un jumelage solidaire »

Ils n'ont rien, mais ils ont donné leur cœur !

« Bonne Arrivée », c'est par cette formule que la délégation du comité de jumelage de Pommiers a été accueillie au village de Dzogbegan, sur les hauts plateaux du Togo, à la frontière du Ghana.

Le but de cette délégation qui comprenait Bernard et Elisabeth, Marie France, Pierre, René, était d'établir un premier contact physique avec les responsables locaux, de faire un état des besoins et d'identifier des pistes d'actions et les contraintes afférentes et également, de trouver des contacts locaux susceptibles de relayer de façon fiable ces actions.



La délégation a pu rencontrer plusieurs fois le chef du village Atado V, ainsi que les notables et les sages des différents quartiers. Rencontres également avec le préfet, les dirigeants et les joueurs de l'équipe de football locale, le supérieur du monastère dominicain, ce lieu étant très en avance en matière d'agriculture locale.

En ce qui concerne les besoins, c'est simple : le village manque de tout ! Pas d'administration efficace, pas de routes, pas d'eau potable, peu d'électricité, pas de service postal, pas d'outils, pas de ressources financières..., tout est à faire !

Alors que pouvons-nous faire ? Comment être solidaire ? Quel jumelage mettre en place ? Autant de questions posées au retour de la délégation. Mais aussi avec un sentiment partagé par tous, qu'au-delà des aspects matériels auxquels nous sommes très dépendants et attachés dans notre civilisation européenne, il existe des valeurs



humaines que les habitants du village peuvent aussi nous apporter, au travers de leur culture et de leur quotidien même s'il est différent du nôtre.

Après le temps de la réflexion et de la rencontre avec notre contact français Togolais du village de Dzogbegan, Basile Dakey, qui réalise un travail considérable auprès de ses

compatriotes (frères ou cousins pour nos amis togolais), nous allons engager une première collaboration en direction des écoles de Dzogbegan.

Le premier acte ne sera pas financier puisqu'il s'agit avant tout d'établir un contact et une relation entre les élèves de Pommiers et de Dzogbegan, chacun doit s'enrichir de ses cultures. Néanmoins nous étudions les modalités de communication car un courrier tous les ans ne sera pas suffisant.

C'est pourquoi, nous ferons parvenir avant Noël quelques moyens matériels pour cette communication, mais très modestes au départ et en faisant aussi valoir auprès de tous que nos surplus, nos superflus de consommation peuvent être mis à profit dans ce village.



D'autres actions suivront, notamment dans des équipements pour l'école ou pour les élèves, mais aussi en direction de la finalisation de la construction d'un dispensaire et d'une bibliothèque. D'autres pistes pourront aussi être activées en faveur de l'agriculture, de l'artisanat, de la santé mais toujours en liaison et collaboration avec les autorités locales et la population.

Pour aider au financement, différentes actions ont été réalisées en 2011 par le comité de jumelage : un stand à la brocante, la participation d'une délégation à la fête des Gumbi à Toirano avec un stand de vente de beaujolais, la vente d'huile d'olive, tapenade, pesto, sauces, en provenance de Toirano à l'occasion du marché nocturne d'août, des saveurs d'automne, une soirée italienne et le 10 décembre à Trézette, la vente d'objets africains ramenés dans les bagages des 5 voyageurs de l'été.

Bertrand CORBOZ, Nicolas BOUGRELLE, René BLANCHET, membres du Comité de Jumelage



COMMUNAUTÉ DE COMMUNES

La Communauté de Communes Beaujolais Saône Pierre Dorées en quelques tableaux et graphiques.



contact
www.cc-beaujolais.com

Ressources d'Etat et de Fiscalité, et détermination des ressources de la collectivité	
Taxe professionnelle	3 255 074 €
Contributions directes	21 088 €
Taxe d'enlèvement des ordures ménagères	1 312 368 €
DGF	592 323 €
Compensation salaires	991 144 €
Compensation TP	51 881 €
Attribution de compensation	106 241 €
Recettes de la CCBSPD	6 330 119 €
Transfert vers les communes	
Taxe d'enlèvement des ordures ménagères	1 250 349 €
Attribution de compensation	2 035 513 €
Dotation de solidarité	635 471 €
Restitution communes et OM	3 921 333 €
Solde restant à la CCBSPD	2 408 786 €

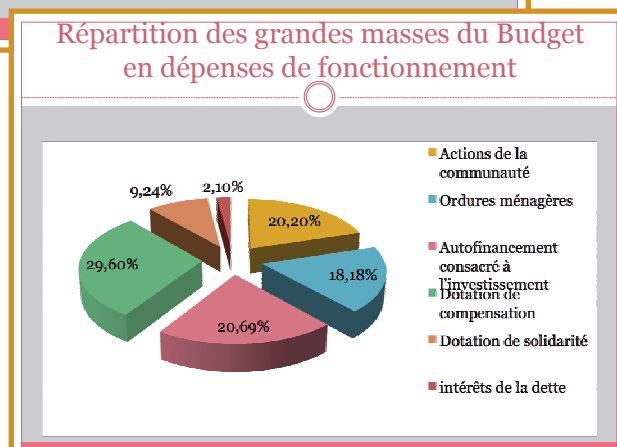
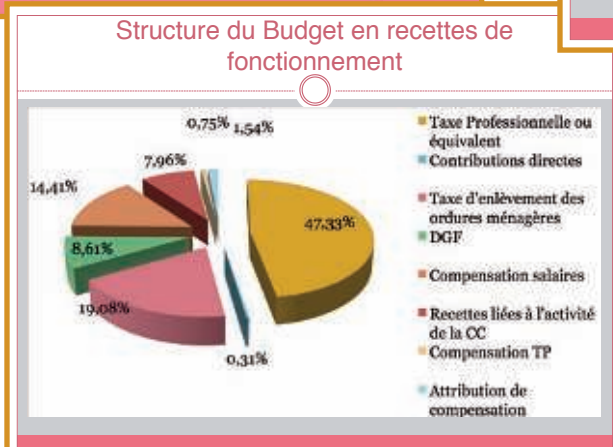
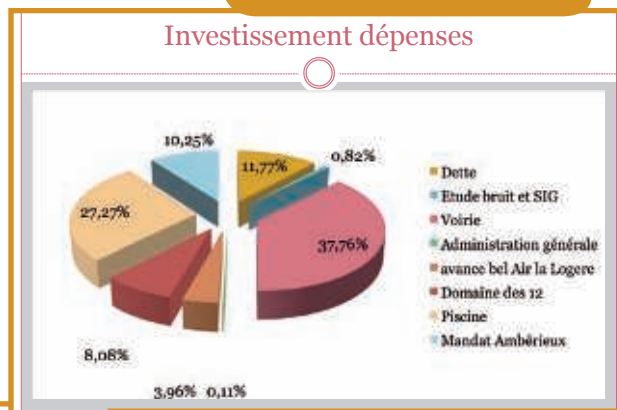

Lexique pour les sigles :

Sigle	Signification
CC	Communauté de Communes
CCBSPD	Communauté de Communes Beaujolais Saône Pierre Dorées
CLSH	Centre Loisirs Sans Hébergement (centres aérés)
DGF	Dotation Globale de Fonctionnement
DUP	Déclaration d'Utilité Publique
FCTVA	Fonds Compensation TVA (récupération TVA sur investissements)

Sigle	Signification
OM	Ordures Ménagères
SCoT	Schéma de Cohérence Territoriale
TEOM	Taxe Enlèvement Ordures Ménagères
TP	Taxe Professionnelle
VTHR	Système retransmission grand écran Domaine des 12
ZAC	Zone d'Activités Concertée



CREATION et ENTRETIEN de JARDINS

82 chemin de la Forêt
69480 POMMIERS
Tél/Fax : 04 74 65 16 89
Port : 06 16 98 02 42
www.alexandre Paysage.com



Des évolutions dans les chantiers importants durant cette année.

En ce qui concerne VIADORÉE, la ZAC Bel Air la Logère, le lancement du chantier a eu lieu le 14 décembre après 8 ans de procédures administratives complexes.

Les travaux du giratoire sur la RD306 ont débuté en novembre, ils dureront 6 mois.

Les sondages archéologiques n'ont pas apporté d'éléments nouveaux pour notre histoire locale.

L'essentiel des acquisitions foncières est acté. La DUP prise par le préfet permettra l'acquisition des derniers terrains si un accord amiable ne peut être trouvé.

La commercialisation est en cours, certains permis de construire sont déposés : nous trouverons une zone commerciale, des locaux pour artisans et pour petite industrie. 2012 devrait voir ce projet prendre forme.

Le dossier de la piscine a bien avancé. Tous les lots pour la construction ont été attribués, même si pour certains, différentes vérifications ont dû être effectuées. Le chantier devrait commencer sous peu pour une livraison programmée au printemps 2013.

Les centres de loisirs ont connu une croissance particulière cette année. Les conditions météorologiques de juillet ont été peu favorables, mais chacun des 4 centres a su s'adapter.

L'aire de grand passage est pratiquement finalisée. La Communauté pourra remplir ses obligations d'accueil avec les premières caravanes dès le printemps 2012.

Extraits actualisés du rapport du Président, Daniel PACCOUD et des conseils communautaires



23

Bulletin Municipal - Janvier 2012

TERRASSEMENT
ASSAINISSEMENT
TRAVAUX ROUTIERS
ENROBÉS

entrepreneurs
d'avenirs

Tél. : 04 78 48 20 23

MGB
SERFIM
www.serfim.com

ENTREPRISE DE MAÇONNERIE

- Restauration
- Couverture
- Travail de la pierre

RUET
Père & Fils

Tél. 04 74 60 23 13

Grange Baronna - 69480 Anse

e-mail : ruet.pere.fils@wanadoo.fr

SARL PAUL GUETTY

FUEL DOMESTIQUE

Tél Bureau : 04 74 65 22 16
Tél Camion : 06 09 30 40 48

475 Chemin de Charpenay
69480 POMMIERS

SOBECA

Nous construisons vos réseaux

Electricité - Réseaux souterrains et lignes aériennes
Télécommunications - Videosurveillance
Eclairage public - signalisation tricolore
Adduction d'eau - chauffage urbain
Réseaux gaz basse, moyenne et haute pression

SOBECA - ZI Avenue Jean Vacher 69480 ANSE
Tél. 04 26 10 01 90 - Fax : 04 74 09 91 25
info@sobeca.fr - www.sobeca.fr

GRUPE
FIRALP
CONSTRUCTEUR DE RESEAUX

LE CCAS

Le CCAS (Centre Communal d'Action Sociale) anime une action générale de prévention et de développement social dans la commune.

Son conseil est constitué paritairement d'élus locaux désignés par le conseil municipal et de personnes qualifiées dans le secteur de l'action sociale. On compte parmi celles-ci un représentant des associations familiales, un représentant des associations de personnes handicapées, un représentant des associations de retraités et de personnes âgées et un représentant de la petite enfance.

Le CCAS instruit les demandes d'aide sociale, en liaison avec l'ADMR et les associations de personnes âgées du Canton. Il se réunit 4 fois dans l'année.

Ses principales actions :

- **Gestion de fonds propres** : accueil de personnes en difficulté afin de les aider dans leurs démarches et éventuellement attribution d'une aide ponctuelle.
- **La fête des mères** : sont concernées les mamans qui ont eu un enfant entre le 1^{er} mai de l'année précédente et le 30 avril de l'année en cours. Cette année, une dizaine de bébés avec leur famille a été reçue le 28 mai dans la cour de la mairie. Les membres du CCAS et du Conseil Municipal ont offert un cadeau de bienvenue, suivi du verre de l'amitié.

- **Le repas des aînés le dernier samedi de novembre**, toujours très attendu. Étant donné le nombre croissant de nos Aînés, l'âge pour participer au repas a été repoussé cette année à 71 ans et plus, pour atteindre à terme 75 ans.

- **La distribution de colis pour Noël pour ceux qui n'ont pas pu assister au repas** : les Aînés qui le désirent peuvent recevoir uniquement une visite. Les membres du CCAS se font un plaisir de se rendre à leur domicile pour les rencontrer et passer un moment ensemble.

Cette année a été marquée par des actions pour les seniors :

- **Des ateliers « entretien mémoire »** : qui se sont terminés en avril 2011. Quinze personnes ont participé à cet atelier. Des exercices divers qui permettent de stimuler la mémoire et d'acquérir des moyens mnémotechniques. C'est aussi un moment passé dans une ambiance conviviale avec l'animatrice.
- **Des ateliers « approfondissement mémoire »** : sur la demande des participants aux ateliers mémoire, sept séances ont repris en octobre 2011, à raison d'une par mois jusqu'en avril 2012.

Christine PIERRARD





L'ADMR



Une association qui a pour but d'aider toute personne à bien vivre chez elle, conformément à son choix, et qui propose ses services auprès d'un large public.

Elle est animée par une équipe de bénévoles issus de la population locale désireuse de mener une action collective solidaire créatrice de lien social.

Des services pour personnes âgées et personnes handicapées

Pour le maintien à domicile, pour préserver ou faire progresser son autonomie

Rester chez soi, c'est le vœu de tous. L'ADMR intervient dans les actes essentiels de la vie : ménage, entretien du linge, portage des repas en liaison chaude, préparation des repas, courses et en relation avec d'autres professionnels, soins à domicile afin de rester autonome le plus longtemps possible.

Nous intervenons dans une démarche globale où la personne est placée au centre de l'accompagnement. La sollicitation au travers des actes de la vie courante est un moyen de valoriser les acquis dans le respect et la dignité de chacun.

Des services tous publics

Pour un besoin d'aide au quotidien

Le ménage et le repassage
La garde d'enfant

Si cela vous tente, devenez bénévole à l'ADMR

Des missions diversifiées

En fonction de ses centres d'intérêt, de ses compétences, du temps qu'il souhaite consacrer à l'ADMR, chaque bénévole peut trouver une place au sein d'une association locale pour :

- Donner un coup de main

- Assurer des tâches administratives ponctuelles
- Contribuer au maintien de relations de proximité et de solidarité
- Réaliser des visites de convivialité
- Répondre aux demandes des personnes et assurer le suivi des prestations :
 - Accueillir des personnes, écouter leur demande
 - Participer à l'évaluation des besoins
 - Proposer des services de l'ADMR
 - Organiser et assurer le suivi des interventions à domicile
- Faire vivre l'association : participer à la vie associative (commissions, conseil d'administration, bureau).

Des emplois locaux

L'ADMR recrute régulièrement du personnel. Si le métier d'aide à la personne vous intéresse, prenez contact.

Nicole CHAUVOT-EISENBERG, Présidente



contacts
 312A chemin des Verchères,
 69480 LACHASSAGNE
 04 74 62 21 65
 admrdepommiers@admr.org



SÉBASTIEN TOULET
ASSURANCES & PLACEMENTS

PROFESSIONNELS & PARTICULIERS
 du lundi au vendredi
 de 9h à 12h30
 et de 14h à 19h30
04 74 654 654

Solutions d'assurances

ZAC du Martelet - 80 rue Henri-Dépagneux - 69400 LIMAS
 www.villefranche.generalif.fr



TRIAL sarl
 Dominique HUMANN
 Installateur conseil

CHAUFFAGE - PLOMBERIE
Spécialiste énergies renouvelables

- CHAUFFAGE - PLOMBERIE TOUTES ÉNERGIES (Fioul, gaz ...)
- POMPES à CHALEUR
- SOLUTIONS THERMIQUES ALTERNATIVES (BOIS, SOLAIRE ...)

FINANCIEMENTS ANALYSE DE VOTRE INSTALLATION CONSEILS ET DEVIS GRATUITS

Lieu dit-Saint-Aigues
 69 620 BACNOLS TEL: 04 74 71 62 37
 Contact: trial.sarl@sfr.fr



- Poêle à bois Granulés
- Traitement d'eau, Adoucisseur, Anti-tartre
- Récupération d'eau de pluie
- Entretien chaudières



développement durable

LE DÉVELOPPEMENT DURABLE AU QUOTIDIEN

■ **Chantier international de jeunes :**
Le 10^{ème} cette année.



■ **Des outils pour l'environnement :**
Élaboration de la charte de chantier propre, remise pour toute nouvelle construction.

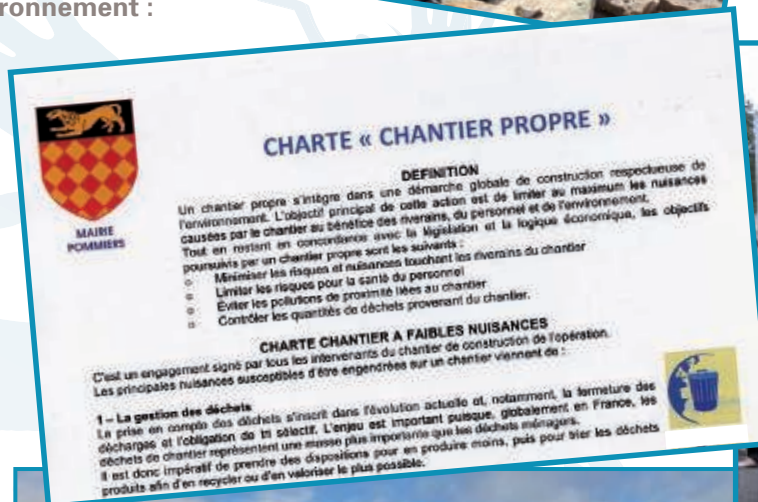

avant

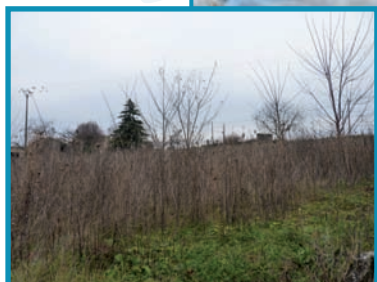

après



■ **Devenir des terrains non entretenus :**
Après des contacts avec les propriétaires, déjà quelques hectares réhabilités, présentation de « l'étude paysage ».



Les autres actions 2011...



Tout au long de l'année 2011, différentes réalisations ont eu lieu :

■ **Animation du repas des aînés :**
Les 8 conseillers ont réédité leurs prouesses sur des airs de danse parfois endiablée.

■ **Jumelage :** l'évènement de l'année, à poursuivre !

■ **Des rencontres avec d'autres villages voisins** sur la voie du développement durable et échanges d'expérience.

■ **Dépôt de la reconnaissance nationale de notre Agenda 21 local.**

■ **Réduire nos déchets ménagers :**
Sensibilisation par la visite d'un centre de tri et de recyclage et d'une plate-forme de stockage des déchets.

■ **Audit énergétique des bâtiments communaux :**
Il va permettre d'orienter et de planifier nos actions d'amélioration énergétique sur nos bâtiments : isolation, mode de chauffage, usage et pédagogie...

■ **Coupures nocturnes de l'éclairage public :**
De 0 à 5 heures et baisse d'intensité des lampadaires de la RD70. Un bilan des économies sera prochainement réalisé.

■ **Écoquartier :**
Les études sont toujours en cours. Le groupe Agenda 21 et les voisins sont associés à la réflexion.

■ **Économies d'eau et arrosage :**
Les 2 citernes de 40.000 et 10.000 litres de récupération des eaux pluviales ont permis tout l'arrosage manuel des fleurs et une partie du nettoyage des matériels et engins au local technique.



■ **Valorisation des déchets :** journées de taille, broyage dans les quartiers, comment construire son composteur.



■ **Journée annuelle de sensibilisation le 19 juin :**
Avec plusieurs thèmes : trions mieux nos déchets, enquête sur le covoiturage, lutte contre l'ambrosie et fabriquons nos composteurs.



■ **Fête des voisins :**
Encore plus de quartiers qui se sont réunis.



PLOMBERIE - CHAUFFAGE SANITAIRE

Toutes énergies
Neuf et restauration
Dépannage rapide
Entretien



Yves MANON

Tél. 04 74 62 90 15

Bel Air - 242 Allée Sarron

69480 POMMIERS

CENTRE DE CONTRÔLE TECHNIQUE
AUTOMOBILE D'ANSE

Pascal et Baptiste MARIGLIANO



15 années d'expérience à votre service !

tél. **04 74 67 23 65**



AVEC OU SANS RENDEZ-VOUS
possibilité de prendre rdv en ligne
sur : www.controle-technique-anse.securitest.fr

roger plasse

- PLOMBERIE
- SANITAIRE
- CHAUFFAGE

ZAC du Martelet
250 rue des Chantiers du Beaujolais
69400 LIMAS

04 74 62 39 16

ROGER VERCHERE

ARTISANS MENUISIERS ÉBÉNISTES

AGENCEMENTS
AMÉNAGEMENT BATEAUX
MEUBLES EN VIEUX BOIS
CUISINES SUR MESURES
FABRIQUE DE SAUNAS

Email. verchere.roger@wanadoo.fr

N° 1766 - D 306 Bel Air
69480 POMMIERS

Tél. 04 74 68 09 02



@TOUTS POMMIERS



Nous entrons dans notre quatrième année d'existence avec toujours la même détermination.

Celle de vous offrir un grand nombre d'artisans, commerçants, professions libérales et viticulteurs, attentifs à vos besoins dans des domaines aussi variés les uns que les autres.

Cette année, nous sommes très heureux de compter parmi nos **nouveaux adhérents** tout le **corps médical** dont vous trouverez les coordonnées, ainsi que celles de tous les adhérents d'Atouts Pommiers, dans notre nouvelle plaquette, édition 2012. Elle est distribuée en début d'année et comporte aussi des informations telles que : positionnement des îlots déchets recyclables, coordonnées mairie et site...

De plus cette année, nous apportons une nouveauté intéressante : des bons de remise ou réductions offerts par une partie d'entre nous. Sachez user de ces coupons détachables, ils vous sont destinés.



Le soleil a accompagné notre journée des Savoir-Faire du 15 octobre et ce fut bien agréable de vous recevoir toujours plus nombreux. Les enfants ont pu se défouler dans les jeux pendant que les parents venaient à notre rencontre, le couscous de José rencontra un franc succès, le petit-déjeuner de Christophe le boulanger aussi, tout comme les démonstrations de Martine notre potière...

Voilà, cette journée continue sa mise en place et vous permet de nous rencontrer pour des échanges professionnels, découvertes ou même amicaux. Le tirage au sort de notre jeu gratuit a désigné trois gagnants :

- 1^{er} lot : un week-end séjour <<retour aux sources>>, deux personnes pour M. Odin Henri de Pommiers
- 2^{ème} lot : 1 repas pour deux personnes à la Terrasse de Pommiers pour Mme Caroline Alloin-Mert de Villefranche
- 3^{ème} lot : 1 jambon cru pour M. Gouthier David de Pommiers.

Nous félicitons vivement nos trois lauréats.

@touts Pommiers est une union commerciale faisant partie, avec 14 autres, de la Fédération des Associations de Commerçants et Artisans du Pays Beaujolais. Cette Fédération a un site que je vous invite à découvrir sur www.fedekdo.fr ; vous trouverez des éléments intéressants comme l'utilisation de chèques cadeaux Fedekdo.

Nous sommes et restons toujours à votre disposition, alors n'hésitez pas, sollicitez-nous, même pour un renseignement. Nous sommes à votre écoute.



FAÇADIER : C'EST UN MÉTIER !



403 Impasse des Prairies ZI Nord 69400 ARNAS
Fax 04 74 62 04 46 - sas.vincent@facade-vincent.com

Christophe CLIET-MARREL



69480 POMMIERS - Tél : 04 74 07 08 75
Horaires d'ouverture : du lundi au vendredi de 6h30 à 12h45
et de 15h à 19h - samedi de 7h à 12h45

FLEURISSEMENT

Deux amis nous quittent

Cette année 2011 aura été marquée par les décès de nos amis Roger Fargeot et Jacques Martinella. Pour l'ensemble des membres du comité de fleurissement, ces départs ont été ressentis avec une grande tristesse.

Roger est venu nous rejoindre le premier jour de sa retraite en 2006, et pendant 5 ans, il nous a apporté une aide considérable puisque toutes les matinées, il travaillait avec Alain. Malgré l'attaque de la maladie en septembre 2010, il continua à venir nous aider, ce n'est que les derniers mois qu'épuisé, il cessa son travail. Son départ va nous permettre de mesurer à sa juste valeur l'aide qu'il nous a apportée.



Je garderai de Roger le souvenir d'un homme attachant, souriant, aimé de tous et de plus, j'ai admiré son courage extraordinaire tout au long de sa maladie. Il a lutté avec une volonté farouche faisant ainsi reculer l'échéance finale, il restera pour moi un exemple.

Jacky nous a rejoint en 1998 et en 2003, il est rentré au bureau comme secrétaire ; il nous a fait bénéficier de ses qualités artistiques et ses compétences professionnelles : il imaginait, confectionnait et éditait tous les documents du comité. Il était aussi notre voyageur et ses sorties ont toujours été une réussite. Il a été longtemps l'arroseur du lavoir et des fleurs devant la mairie.



Le souvenir de Jacky sera pour moi un homme sportif dans sa jeunesse, rigoureux, efficace, généreux d'une disponibilité permanente et qui aimait la compagnie de ses amis. Après avoir accompagné dans la maladie son épouse pendant plusieurs années, il a lutté sans jamais se plaindre contre le mal de notre siècle, lui aussi un exemple pour tous.

Avec Roger et Jacky, ce sont deux éléments importants de notre association qui s'en vont.

Avec Roger et Jacky, ce sont deux éléments importants de notre association qui s'en vont.

Avec Roger et Jacky, ce sont deux éléments importants de notre association qui s'en vont.



Nos fleurs en 2011

Malgré les conditions climatiques peu favorables, le travail de tous a permis d'obtenir la confirmation de nos 3 fleurs lors de la visite du jury régional au cours de l'été 2011. Merci à toutes et tous pour le travail accompli avec des félicitations pour les arroseurs qui cette année ont utilisé uniquement l'eau de la cuve de 40000 litres de récupération des eaux de pluies des toits de l'école maternelle.

Le recrutement au comité de fleurissement marche bien : en 2011 nous avons accueilli 1 dame et 2 hommes et pour 2012, nous attendons 2 dames. Si vous êtes intéressés, la porte est grande ouverte.

Gabriel Napoly, président

Rendez-vous 2012...

samedi 31 mars
Soirée du fleurissement





LOISIRS ET AMITIÉ

Les jours se sont envolés et nous sommes déjà arrivés à la fin de l'année, qui a été bien remplie.

Les repas au Club ou lors de virées touristiques ont jalonné nos saisons et nous avons fini avec celui de Noël.

Autre activité très appréciée : les voyages culturels avec au printemps la visite de la Corse et la croisière sur le lac de Monteynard dans la région de Grenoble. Ils ont enchanté et réjoui les membres participants par la convivialité et la détente.

Le dynamisme des conscrits de la 1 a apporté beaucoup de joie et de bonne humeur à l'occasion de la fête réalisée au Club en l'honneur des conscrits membres du Club, mais aussi aux autres membres de Loisirs et Amitié. Les chansons rigolottes et les histoires d'antan ont permis de nous plonger dans la culture locale.

Cette année, les conscrits étaient au nombre de huit avec l'aînée de 90 ans Madame Jeanne DUBY, 5 membres de 80 ans et 2 de 70 ans.

Fidèles à notre tradition, le mardi après-midi est toujours réservé aux moments de rencontre des aînés avec les jeux de société et le partage autour

d'un goûter, les jours de beau temps, jeux de pétanque pour les sportifs.

Le concours de belote a été un succès et l'occasion de recueillir de l'argent pour financer la vie du Club et en partie la croisière sur le lac.



Le Club comprend actuellement 75 adhérents, nous saisissons l'occasion pour remercier les membres actifs pour leur dévouement et leur disponibilité à soutenir et animer le Club. Nous renouvelons notre invitation aux personnes intéressées à venir participer à nos activités.

C'est la 5^{ème} année que le Club se mobilise pour l'action SOLIDARITÉ MADAGASCAR, en collaboration avec la Fédération des Aînés Ruraux. Merci à tous les bénévoles qui ont participé à cette opération de vente de boîtes de gâteaux. Cela nous a permis de participer à aider concrètement la scolarisation des enfants Malgaches.

Un autre point fort cette année a été la participation d'une délégation du Club au Jumelage de Pommiers avec Toirano. La visite en Italie nous a permis de découvrir leur village et de mieux connaître la commune et partager avec les habitants, et en particulier avec des anciens qui nous ont accueilli et invité à déjeuner à leur Club. Leur venue chez nous lors du jumelage du 19 novembre nous a confirmé l'intérêt réciproque à tisser des liens d'amitié et de fraternité que nous voulons partager avec les autres aînés de Pommiers.



contacts

Suzanne JUILLARD

04 74 68 37 68

rene.juillard@numericable.fr



Les membres du club sont aussi associés au deuil de la famille MARTINELLA. Jacky a été membre du club et président pendant de nombreuses années. Nous n'oublions pas son dynamisme et sa disponibilité. Il a été un président très actif, serviable et à l'écoute de tous. Il va nous manquer.

L'ASSOCIATION DE PARENTS D'ÉLÈVES DE POMMIERS

L'Association des Parents d'Élèves regroupe des parents qui souhaitent s'impliquer dans la vie de l'école.

Elle poursuit deux missions principales :

- La représentation des parents d'élèves au Conseil d'École (11 parents élus de l'APE siègent au Conseil d'école cette année 2011-2012)
- L'organisation d'activités périscolaires variées, qui comprennent notamment :
 - des activités festives : fête de l'école, carnaval, goûter et spectacle de Noël, et, en 2011, un défilé aux lampions à l'occasion du 8 décembre.
 - autre activité importante de notre association : la gestion, en partenariat avec la Mairie, des études du matin et du soir. Ces études, ouvertes entre 7h30 et 8h20 le matin, et de 16h45 à 18h15 le soir (18h00 en maternelle), sont fréquentées par un nombre croissant d'enfants.

Les bénéficiaires de ces actions permettent de participer au financement des sorties scolaires et contribuent à l'achat de matériel pédagogique ou ludique pour nos enfants.

L'APE souhaite également s'associer aux initiatives de jumelage menées par notre Commune avec les villages de Toirano en Italie et Dzogbegan au Togo. Parmi les pistes à explorer : actions solidaires pour le Togo, correspondance avec les enfants de Toirano en lien avec l'école...

N'hésitez pas à nous rejoindre pour nous faire part de vos idées et nous aider à mettre en œuvre de nouveaux projets !

Le Bureau 2011-2012 de l'APE

- Présidente : Céline MARCUCCILLI
04 74 68 32 11
celine.fabien@aliceadsl.fr

- Vice présidente : Sandra GUILLOT
06 88 24 34 36
sandrapascal69@gmail.com

- Trésorière : Mélanie VILLARD
04 74 65 30 85
melanievillard@gmail.com

- Trésorière adjointe en charge des études : Sandrine CORBOZ
06 12 46 51 33
doux_sandrine@yahoo.fr

- Secrétaire : Emmanuelle RABET
04 74 65 96 50
floriani.eric@orange.fr

- Secrétaire adjointe : Irène CHAMPAGNE
06 17 96 66 22
olivierchampagne@neuf.fr



Rendez-vous 2012...

*dimanche 11 mars : Carnaval
samedi 23 juin : Fête de l'école
dimanche 21 octobre : Bourse aux jouets*

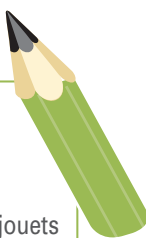

contact

Pour toute correspondance :
boîte aux lettres de l'APE
située au 119 rue de la Mairie.

PRAZ Jean-Paul Électricité Générale

Chauffage, Ventilation,
Téléphone, Automatismes, Domotique...

469, chemin du Paradis 69480 Pommiers
tél. 04 74 62 05 95 - port. 06 14 37 68 23
praz-electricite@orange.fr



CANTINE DE POMMIERS

La cantine assure la fourniture des repas pour les écoliers de Pommiers.

Elle est gérée par une association de parents bénévoles en collaboration avec la Mairie de Pommiers. L'association emploie 2 salariées.

Les repas sont préparés par la société RPC (Restauration Pour Collectivités) qui assure la livraison en liaison froide et sont réchauffés sur place par le personnel. En moyenne, plus de 158 repas sont servis chaque jour, 22.364 repas ont été servis sur l'année 2010-2011.

Dès septembre 2011, l'association a fait face à une **augmentation importante du nombre de repas à servir**, notamment chez les plus petits de l'école maternelle. On a frôlé certaines journées les 200 enfants inscrits, soit la jauge maximale de la capacité des locaux. La mairie a réagi dès les vacances de la Toussaint en recrutant Isabelle Weisbuch pour renforcer l'équipe de surveillance entre midi et deux.

L'association a aussi dû restreindre l'accès à la cantine pour les familles dont l'un des parents ne travaille pas à un jour par semaine.

Avec une telle mesure, l'association espère pouvoir maintenir le repas sur un seul service, ce qui est plus confortable pour les enfants qui passent ainsi plus de temps à table. Le passage à deux services impliquerait aussi des besoins supplémentaires en personnel et donc de nouveaux moyens. À suivre au cours de l'année 2012 !

Quoi qu'il arrive dans l'avenir, l'association cantine souhaite remercier le personnel pour son implication et son professionnalisme.



33

Bulletin Municipal - Janvier 2012

ALLELEC
ALLOIN PATRICE
ELECTRICITE GENERALE
 Neuf et Rénovation
ELECTRICITE INDUSTRIELLE
 Bâtiment - Automatismes
 Armoires
 Chauffage électrique,
 Ventilation,
 Interphone,
 Vidéophone,
 Portail électrique...

Dépannage
 Devis Gratuits

Rte de Saint Fonds - 69480 POMMIERS
 ☎ 04 74 62 10 61 - Fax 04 74 03 97 41

WORK WEAR
 qualité & design

magasin ouvert au public
 Ouvert les lundi et mercredi
 (ou le mardi si férié)
 de 10 h à 12 h
 de 14 h à 18 h 30

150, ancienne route de Beaujeu
 B.P. 90421 - Gleize
 69653 Villefranche-sur-Saône Cedex
www.cepovett.com

LE CÈDRE
 habilite et protège les professionnels

Cepovett
 groupe

LES P'TITS GNOCS

Infos...

Le multi-accueil est ouvert du *lundi* au *vendredi* de 7h30 à 18h.

La capacité d'accueil est de **18 places en groupe inter-âge**. L'équipe accueille les enfants dans le respect de valeurs de la SLEA comme le bien-être, la sécurité affective, l'apprentissage de la séparation, le début de la socialisation, le respect de l'autonomie, l'ouverture sur l'extérieur (participation des familles, l'école, les P'tites Pommes, la bibliothèque...).



contact

SLEA PPE « Les P'tits Gnoccs »

42 chemin de Bethléem

69480 POMMIERS

04 74 62 87 38

Mme Berteau (uniquement les jeudis et vendredis en journée)

CHARPENTE SOCCHI SAS
CHARPENTE - COUVERTURE - ZINGUERIE

NEUF ET RESTAURATION
TRAVAUX COURANTS ET SPÉCIAUX EN STRUCTURE BOIS

E-mail : bernard.socchi@wanadoo.fr

Tél : 04 74 65 45 48 / Fax : 04 74 60 08 55
440 Chemin de Gyre
69480 POMMIERS

Les Terrasses
De Pommiers

tél./fax : **04 74 65 05 27**

706, montée de Buisante
69480 POMMIERS

www.terrasses-de-pommiers.com



LES P'TITES POMMES

Depuis plusieurs années, l'association Les P'tites Pommes accueille, grâce à la participation de bénévoles, les parents, les assistantes maternelles et les enfants (0 à 6 ans) à la Maison des Associations de Pommiers.

Dans un espace qui leur est entièrement dédié, les enfants jouent librement sous la surveillance des adultes, avec les jeux mis à leur disposition. C'est l'occasion pour eux d'une première approche de la collectivité et pour les adultes un endroit privilégié pour échanger.

Une fois par mois, des ateliers sont organisés :

Cette année, les enfants ont pu écouter des contes grâce à la participation de l'association « La Plume », faire des gommettes, rencontrer les enfants de la crèche « Les P'tits Gnoccs » venus profiter de leurs jeux, écouter des chants de Noël. Plusieurs autres ateliers sont prévus tels que crêpes pour la chandeleur, carnaval et animation kapla, le thème de cette année étant « la construction ».

Les adultes ne sont pas oubliés pour l'année 2012, ils pourront participer à plusieurs conférences sur le thème de l'enfant :

Les 5 et 19 mars à 20h30 – « Susciter la coopération et remplacer la punition ».



Les P'tites Pommes c'est aussi :

■ Un spectacle de Noël qui s'est déroulé le dimanche 11 décembre dernier. Cette année, Charlie la clownesque magicienne a enchanté les grands et les petits avec son spectacle intitulé « Passe-passe ». Le père Noël avait également été invité et il a distribué 80 goûters aux enfants émerveillés, avec l'aide de ses 6 splendides rennes !

Quant aux parents, ils ont pu déguster l'incontournable vin chaud !

■ Une bourse à la puériculture est prévue le dimanche 1^{er} avril 2012, salle des fêtes de Pommiers. Inscriptions uniquement par mail : lespetitespommes@free.fr. Tarifs : 4,50€ les 1,5 ml (tables et chaises comprises).

Côté pratique...

Permanences à la Maison des Associations :

mardis : de 9h15 à 11h15

mercredis : de 16h à 18h

Pas de permanence durant les congés scolaires.

Parents, assistantes maternelles et bénévoles, n'hésitez pas à nous rejoindre pour partager ces instants de convivialité !



POMMIERS TAXI

Guy et Monique MATHIEU

Toutes distances, Gares, Aéroports, Tourisme,
Transport médical assis, (rayons, dialyses, consultations, ...)
Transports scolaires, ...

Chemin des Granges - 69400 Pommiers

Tél. 06 84 61 94 62 / 06 82 87 46 64



LES AMIS DE LA BIBLIOTHÈQUE

La médiathèque de Pommiers fonctionne avec le concours d'une quinzaine de bénévoles.

Les ouvrages en rayons représentent plus de 6800 ouvrages auxquels s'ajoutent les prêts de la bibliothèque départementale. Depuis quelques mois, les C.D. doivent être choisis sur Internet et demandés pendant nos permanences. Ce dernier service nous a été imposé ; il semble ne pas être apprécié !

Des livres nous sont fréquemment donnés par les lecteurs. Ces derniers approchent le chiffre de 700 (1/3 d'adultes et 2/3 d'enfants). Près de 19.000 documents sortent dans l'année (nous accueillons les classes maternelles et primaires de Lachassagne et Pommiers). Expositions et conférences complètent nos activités. Les nouveaux bénévoles seront bien accueillis.

Claude VIAL, Président

Horaires d'ouverture...

mardi et jeudi de 16h30 à 18h30

mercredi de 15h à 17h30

samedi de 10h à 12h

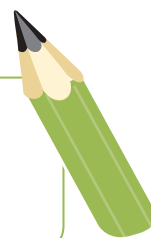

LA PLUME : Club de poésie de Pommiers

« La Plume, poésie et partage des arts »

Vous lisez, vous aimez écrire...
Venez nous rejoindre !

Rencontres poétiques, conviviales et ludiques le mardi toutes les 3 semaines. La poésie s'adresse au poète qui est en chacun de nous.

Les mots, le langage, les images nous aident à prendre conscience de la beauté du monde.



contacts

• Charlotte : 06 70 34 95 03
charlotte.gayot@orange.fr
• Brigitte : 06 88 78 76 59
brigittebelotti@wanadoo.fr



THÉÂTRE ADULTE : De Ceps en scène



De Ceps en scène est une association de théâtre adulte qui oeuvre depuis plus de quinze ans à Pommiers.

Tous amateurs, nous nous réunissons chaque semaine sous la direction de Marie-Cécile du Manoir, metteur en scène professionnel.

En 2011, vous avez réservé un accueil chaleureux à la pièce "Vous connaissez le dicton". Retrouvez nous, pour "Le secrétaire de monsieur", un tourbillon de quiproquos et de malentendus dans le pur esprit «boulevard» pour 1h30 de détente garantie.

Si vous avez envie de rejoindre la troupe 2012-2013, n'hésitez pas à prendre contact avec nous à l'issue de ces spectacles.

En attendant de vous saluer depuis la scène, toute l'équipe vous présente ses meilleurs vœux pour 2012.

Bernard LENOBLE, Président

37

Rendez-vous 2012...



23, 24 et 25 mars
Spectacle : "Le secrétaire de monsieur"
à la Salle des Fêtes



THÉÂTRE ENFANTS DE POMMIERS

60 enfants seront sur scène pour interpréter cinq pièces qui seront jouées deux fois chacune. Les spectacles sont adaptés et mis en scène par une professionnelle : Marie Cécile du Manoir. Merci à Arlette Sassini qui aide aux répétitions, à Isabelle Weisbuch pour les costumes et les accessoires et à David Fraysse pour la régie son et lumières.

Rendez-vous 2012...



du 21 mai au 1^{er} juin
« Petit Festival de Théâtre Enfants »
à la salle des fêtes





LES CONSCRITS DE LA 1 !

Une fête réussie sous le soleil, dans la joie et la bonne humeur !
 Un défilé haut en couleurs !
 Des innovations, avec la participation de Basile Dakey originaire de Dzogbegan au Togo et de nos amis de Toirano.





LA CLASSE EN 2 ET LES PEINTRES DU MOIS DE MAI

Il y a eu le lot habituel de nuages, de soleil, de pluie et de vent ; malgré tout le « Mai des Peintres » a rassemblé ses peintres de rues pour sa septième édition.

Cette année, une délégation de la 2 était partie en Italie en avril pour inviter à leur manifestation des peintres de Toirano. Cetty, Diana et Enzo sont donc venus pour participer à cette sympathique rencontre, ce qui a renforcé nos liens d'amitié. C'est du reste avec beaucoup de gentillesse que Cetty et Diana nous ont laissé leurs peintures réalisées dans la journée. Désormais, le jumelage est officialisé et ces échanges vont sans aucun doute se renouveler.



Infos...

Vous êtes né(e) une année en « 2 » et vous souhaitez rejoindre l'amicale des classes pour la grande *fête des conscrits* qui se déroulera les 2, 3, 4 et 5 mars. Prenez contact !



contact

• Guy Mathieu - 06 84 61 94 62
mgmath@wanadoo.fr
• Christiane Blanchet - 06 78 27 66 59
christiane.blanchet@wanadoo.fr

LES RENDEZ-VOUS DE LA CLASSE EN 4

En 2011, la classe en 4 a organisé 3 événements pour alimenter sa cagnotte des conscrits :

- une soirée Celtique animée le 19 mars au Domaine des 12 Communes à Anse,
- un barbecue de la 4 le dimanche 28 août au stade des Gondoins, retrouvez en la photo
- l'opération « les délices de la 4 » le 10 décembre à Trézette avec une vente de truffes, pains d'épices, sablés et vin chaud : nous espérons que vous les avez goûtés !

À partir de janvier 2012, elle se chargera en plus de l'organisation de la brocante du 1^{er} juillet 2012. À cette occasion, toutes les forces vives de la classe en 4 doivent se mobiliser.

Pour rejoindre la Classe en 4 de Pommiers ou être simplement informé des réunions et actions en cours, vous pouvez contacter :

Pour les futurs 20 ans :
Félix MOTTE - itge.basket@hotmail.fr

Pour les futurs 30 ans :
François GELAY - 06 86 13 04 73
francois.gelay@hotmail.fr

Pour les futurs 40 ans :
Vincent FONTAINE - 06 21 36 43 95
metv.fontaine@orange.fr

Pour les futurs 50 ans :
Dominique SCHMITT - 06 61 24 68 32
dominique.schmitt@bbox.fr

Pour les futurs 60 ans et plus :
Brigitte REY - 06 86 22 28 32 - brirey@free.fr

Le bureau de la classe se compose de :

- Président : Philippe FAZILLEAU - 06 63 72 65 74
fazilleau.pommiers@numericable.com
- Secrétaire : Dominique SCHMITT - 06 61 24 68 32
dominique.schmitt@bbox.fr
- Trésorière : Élisabeth BUFFIN
- Vice-président : Yohan LORTON

Amicalement vôtre,
le bureau de la classe en 4 de Pommiers.





BASKET CLUB DE POMMIERS

Belle saison pour l'équipe senior féminine, qui termine vice-championne du Rhône en 2011 et s'offre la montée, évoluant maintenant en DF3.

Derrière l'équipe fanion, les jeunes préparent la relève. Des cadets aux baby-basketteuses, ce sont neuf équipes qui s'entraînent et participent aux matches.

Alors que les filles sont très nombreuses dans toutes les catégories, il manque quelques garçons de poussins à minimes (entre 9 et 14 ans), il est toujours temps de s'inscrire.

Le groupe « basket détente » a repris les entraînements le vendredi soir, avec un vif succès. Différentes animations sont prévues en cours de saison, dont une sortie à l'Astroballe, où tout le monde espère voir jouer Tony Parker !

Rendez-vous 2012...

2 juin : Fête du basket



contacts

- Élisabeth THOLLET - 04 74 62 89 55
- Basket détente
- Agnès GATELIER - 04 74 07 08 37



GYM K DANCE

L'association Gym K Dance est une association ouverte à tous et toutes, enfants comme adultes amateurs de danse classique, contemporaine, danse de salon, claquettes, Gym douce et Gym tonique.

Maryse RAMPON, ex-danseuse des opéras internationaux, Professeur Chorégraphe, encadre avec passion et professionnalisme les différents cours mis en place à la Maison des Associations de POMMIERS.

Le nombre d'adhérents depuis octobre 2011 a dépassé les 80 personnes.

Un grand merci à tous pour votre confiance !

Le Bureau

contacts

Renseignements / inscriptions

• Présidente, Anne JURY

06 81 51 26 99 / 17h30

• Trésorière, Marie DEVESSE

06 27 99 09 77

• Secrétaire, Nathalie KUSMIEREK

06 77 76 83 12

FOOT OLYMPIQUE SPORTIF POUILLY POMMIERS

Chers licenciés et amis,

À la mi-saison 2011-2012, nous pouvons faire un premier bilan, avec 35 seniors sous la houlette de Christophe Bidaut pour l'équipe fanion et Pierre Mondelain pour l'équipe réserve. L'objectif est la montée pour au moins une des équipes seniors, ce qui paraît possible pour l'équipe 1 qui est à la 3^{ème} place, malgré une poule très équilibrée. Pour l'équipe réserve, après de belles victoires, elle est installée au milieu du classement avec quelques matchs « sans ».

À noter la création d'une entente en catégories U17, U15 et U13 avec le club de Liergues, à savoir environ 20 joueurs U17 dirigés par Renaud Bidaut, 32 joueurs U15 avec deux équipes entraînées par Francois Bertotto (Liergues) et Anthony Ros, 20 joueurs U13 gérés par Jean Michel Devaux (Liergues).

Puis suivent les catégories jeunes avec 15 enfants en U11 dirigés par Stéphane Portalupi et Christophe Degus, 12 joueurs U9 gérés par Lucas Beaufile et Ludovic Bidaut, 8 joueurs U7 et 8 joueurs École de foot, tous encadrés par Anthony Ros.

Tous sont bénévoles et présents le soir en semaine ainsi que le week end par tous les temps (ou presque).



Nous tenons à les remercier chaleureusement ainsi que tous les parents et bénévoles qui contribuent au fonctionnement du club.

Mais cela n'est pas encore assez, tant au niveau des effectifs qu'au niveau des bénévoles. Alors n'hésitez pas à nous rejoindre, y compris en tant que sponsors pour nous aider à maintenir un club au sein de nos deux villages, dans la perspective d'un hypothétique terrain en herbe (ou synthétique) que nous réclamons à cor et à cri.

En attendant nous vous invitons à nous rejoindre lors des nombreux matchs à Pouilly ou Pommiers les samedis et dimanches.

Bonnes fêtes de fin d'année à tous et vive le foot.

Rendez-vous 2012...

dimanche 22 janvier

Soirée Loto - à la salle des fêtes - à 14 h

contacts

Sylvain DELAYAT, Président
06 17 09 78 50





2012 VOLLEY-BALL, YOU WILL CHOOSE !

Pour la deuxième année consécutive, **Pommiers Volley-Ball a remporté son championnat loisirs mixte du Rhône au tournoi final**, en battant lors du dernier match nos amis de Tarare. C'est une coupe de plus dans la vitrine, trophée dignement fêté lors de la soirée du «ch'nord» organisée fin mars. Un grand merci de nouveau à Carole et Bertrand Allard pour leurs désormais incontournables tartes au Maroille, à Dominique et Alain Reynier pour les négociations avec le traiteur et une standing ovation pour David Perrin et son groupe de rock qui ont enflammé cette soirée... Vivement la prochaine !

Cette saison démarre très fort avec les **arrivées de nouveaux joueuses et joueurs** (27 adhérents de tous niveaux au total) et déjà de nombreuses victoires. La palme de ce début de championnat revient à l'équipe 3, remarquablement emmenée par son capitaine Eric Forest, avec 5 victoires en 5 matchs (grand chelem). C'est le résultat d'une belle cohésion et d'une bonne humeur, sur comme en dehors du terrain. Les deux autres équipes ne sont pas en reste avec une deuxième et quatrième place en catégorie haut niveau et niveau confirmé à mi-parcours.

2012, année du changement dans la continuité ? Le volley-ball de Pommiers prend les devants ! **Tenez vos agendas prêts et guettez vos boîtes aux lettres avec au programme sortie de ski, soirée à la salle des fêtes, tournoi d'été, match de gala contre Toirano..., etc.**

Les inscriptions pour les amateurs de volley-ball sont ouvertes toute l'année, contactez-nous.

Nouveau : suivez le résultat des équipes sur le panneau d'affichage de Trézette et toutes les actualités sur Internet : <http://pommiers-volley.over-blog.com/>

Stéphane PRUNIER



contact
04 74 68 87 75



43

Bulletin Municipal - Janvier 2012

TENNIS CLUB DE POMMIERS

L'année 2010-2011 s'est achevée avec 112 inscrits, ce qui démontre la bonne santé de notre club.

Rencontrant toujours beaucoup de succès, nous avons augmenté le nombre d'heures de cours de l'École de Tennis à 14 h, assurées par Fabrice et François. 2 groupes Compétitions ont été créés, avec 2h d'entraînement par semaine. Ils participeront aux championnats départementaux par équipes.

Les cours collectifs pour adultes se pérennisent avec 4 groupes, des débutants aux compétiteurs, regroupant environ 20 joueurs, le mardi soir de 20 à 22h. La salle est mise à notre disposition en cas de conditions extérieures trop défavorables.

Championnats par équipes : participation de 6 équipes (un nombre en forte augmentation), avec 4 équipes jeunes et 2 équipes adultes, permettant

à tous d'en trouver un correspondant à sa tranche d'âge et à son niveau de jeu.

Suite à leur vieillissement, les 2 courts ont été rénovés au mois d'août. Il s'agit de la dernière opération de ce type, une reconstruction est envisagée dans les toutes prochaines années.

Le club dispose depuis peu, de son propre logo, sélectionné lors de l'Assemblée Générale du 14 octobre :

N'hésitez pas à consulter notre site internet pour plus d'informations :

<http://tennisclubpommiers.club.sportsregions.fr/>
Bon tennis !



Daniel KAMENETZKY



YOGA POMMIERS

Savoir respirer, retrouver de l'énergie et se relaxer

Rejoignez nous pour découvrir cette belle pratique !

L'association est composée d'une vingtaine de membres qui partagent le plaisir de se retrouver pour un moment « zen » accessible à tous et à toutes.

Nous avons cette année la chance de bénéficier de la toute nouvelle salle d'évolution confortable et spacieuse pour pratiquer dans les meilleures conditions.

Le Yoga est enseigné dans notre village par Marceline et Laurent, nos deux professeurs pour la 6^{ème} année consécutive.



contact

• Marceline SALVAIRE-JULIA
04 74 60 61 45
• Angélique PACCOUD
04 74 68 73 66



Infos...



Cours tous les *mardis*
de 18h45 à 20h15
sauf vacances scolaires.

Entreprise Jury et Fils EURL

PLOMBERIE - SANITAIRE - CHAUFFAGE



Installations et dépannages
Salles de bains, énergies nouvelles

Montée de Buisante - 69480 POMMIERS
port. **06 30 23 37 25** - serge.jury@wanadoo.fr



Votre agence immobilière Caladoise
PARTICULIERS ET PROFESSIONNELS

ESTIMATION VENTE LOCATION

Le rond point du Martelet
160, rue des Chantiers du Beaujolais
69400 LIMAS
tél. 04 74 606 606
fax : 04 74 60 47 10

contact@apiic.com
www.apiic.com



LES SAPEURS POMPIERS DU C.T. LES CRÊTES

Vous la voyez à peine le long de la route départementale RD 70 en quittant la commune de Lachassagne en direction de Villefranche, tant elle est bien intégrée à notre environnement rural. Pourtant, **la nouvelle caserne des sapeurs pompiers, réceptionnée à la fin de l'année 2010, est bel et bien en activité.**

Certes, pour diverses raisons administratives et politiques, elle n'a pas encore été officiellement inaugurée, mais elle est néanmoins complètement opérationnelle... **Elle regroupe les moyens de secours des communes de Pommiers, Lachassagne et Marcy sur Anse.**



Environ, 25 sapeurs pompiers actifs sont par équipes 24H sur 24 et 365 jours par an, disponibles, entraînés et prêts à porter secours à autrui, avec comme objectif principal de protéger les personnes, les biens et l'environnement.

Leurs missions sont nombreuses et variées... On peut compter sur eux notamment pour :

- Prévenir et lutter contre les incendies
- Prévenir et évaluer les risques technologiques ou naturels
- Organiser les moyens de secours
- Préparer les mesures de sauvegarde
- Assurer les secours d'urgence aux victimes d'accidents, de sinistres ou de catastrophes ainsi que leur évacuation

Pour information, **les sapeurs pompiers des Crêtes assurent aujourd'hui environ 150 interventions par an**, avec par ordre d'importance des missions de secours à personnes, des feux, des services de sécurité, des interventions diverses de protection des biens et de l'environnement.

Pour assurer efficacement les secours, les formations et les recyclages sont indispensables et obligatoires.



Le « temps homme » correspondant à ces formations sur l'année 2011 représente près de 450 jours cumulés, en considérant l'ensemble des effectifs, soit pratiquement une équivalence de travail à temps complet pour 2 personnes.

Cette formation poussée et très complète est une volonté départementale. Elle vise à donner aux populations une qualité de secours homogène et identique, que vous soyez en milieu rural comme chez nous, ou à la ville.

En parallèle des effectifs opérationnels, autant d'anciens sapeurs pompiers, actifs également mais à leur manière, font vivre le nouveau casernement et participent aux activités de l'Amicale des sapeurs pompiers. Cette association vise à fédérer les effectifs et à créer une activité de reconnaissance pour services rendus autant pour les actifs que pour les retraités.

Merci à tous les membres honoraires pour leur accueil et leur générosité lors de la tournée des calendriers.

Lieutenant CLER

Rappel...



En cas d'urgence, ayez le bon réflexe :
téléphone fixe : 18
portable : 112



LES NOMS DES CHEMINS DE POMMIERS

La liste suivante des chemins de Pommiers n'est pas exhaustive... Elle comportera une suite.

■ **Chemin de Cruix** : ou chemin de croix ; cette appellation évoquerait un massacre dans un passé plus ou moins lointain ; mais cela reste très imprécis et donc facile à contester.

■ **Chemin de la Grange-Huguet** : la grange Huguet est une exploitation agricole dont les bâtiments encore debout sont inoccupés. Le terme de grange se retrouve en Franche-Comté, en Picardie, en Béarn... Dans le centre et en Bresse, la grange est à la fois exploitation et habitation ; le métayer est le granger.

■ **Allée du four à chaux** : il existait au sud de la commune un four permettant d'obtenir de la chaux vive en chauffant du carbonate de calcium pour le débarrasser de son gaz carbonique. Quand on ajoute de l'eau, on obtient de la chaux éteinte utilisée dans la construction et dans l'agriculture comme amendement ou engrais. Ce four à chaux a été en partie restauré par une équipe internationale de jeunes il y a plusieurs années.

■ **Allée des communaux** : sous l'Ancien Régime, les communaux sont l'ensemble des terres, pâquis, friches, landes, marais, forêts dont la communauté des habitants d'une commune possède l'usage. Ils servent surtout à la nourriture du bétail, ce qui avantage les petits paysans et les pauvres qui possèdent peu ou pas de terres. Les terres communales se trouvaient en grande partie dans la zone du centre aéré actuel au contact du bois d'Alix.

■ **Chemin de Saint-Jean** : c'est vraisemblablement le nom d'une famille domiciliée dans le voisinage qui donna le nom au lieu dit. Quatre générations se sont succédées de la Révolution à la première guerre mondiale et ont habité successivement Les Tours, Chalier et Les Bruyères .

■ **La Galoche** : ruisseau qui coule à l'ouest de Pommiers, capable de débordements mais maîtrisé actuellement ; se jette dans le Morgon qui lui-même rejoint la Saône.

■ **Montée de Chalier** : un challier (avec 2 l) est un chalet d'alpage dans le Beaufortin au XVIème siècle ; la montée de Chalier est le point le plus élevé de la commune si l'on excepte Buisante. Peut-on établir un rapport fondé sur l'altitude entre les deux termes ? Rien n'est moins sûr mais toujours possible.

■ **Impasse des pierres des Gondoins** : gondoin est le nom donné au gamay noir en Eure-et-Loir... mais la relation n'est pas évidente. On parle aussi d'une origine germanique, d'un nom GUNDON qui veut dire racine, fondation.

■ **Chemin des Lévrierères** : un lieu vraisemblablement pourvu de gibier (on pense au lièvre en particulier).

■ **Montée de Corbay** : dans l'Yonne, le corbaie est un versoir de charrue ; la relation n'est pas évidente !

■ **Chemin des Bruyères** : nom donné aux lieux où croît la bruyère (on en connaît 11 espèces en France).

■ **Chemin des Bonnetières** : pourrait venir du terme « bonneter », c'est-à-dire faire un monticule de terre autour d'un cep qu'on vient de planter. Selon Arlette Guichard, le nom serait d'origine gauloise ou germanique : « borne » ou « bonne », c'est la fontaine, la source, le ruisseau...

■ **Allée de la Balme** : monticule de dimension variable, le plus souvent édifié par l'homme pour protéger une zone de culture du ruissellement par exemple.

■ **Montée des Varennes** : terrains incultes où se réfugie le gibier et où les bestiaux trouvent quelque pâture ; des localités des plaines de la Saône portent ce nom.

■ **Impasse des Acacias** : l'acacia de la région est un faux acacia : robinier à rameaux épineux et à fleurs blanches odorantes ; on s'en sert comme piquet de vigne ou pour les rais des roues de charrette.

■ **Chemin de la Chèvre** : l'animal en question est connu pour son habileté à se tenir en équilibre sur un terrain en forte pente ; cela peut expliquer le nom donné à cette pente d'environ 20 % et non goudronnée.

■ **Chemin de la Cheville** : nom donné aux demeures sur les hauteurs ; en ancien français, chevire signifie « être maître de » ; on peut penser au chef d'un lieu élevé.





■ **Chemin des Carrières** : cela nous ramène au passé proche de Pommiers quand il y avait une dizaine de carrières en exploitation. Quelques bâtiments de Lyon ont utilisé cette pierre calcaire de couleur claire au XVIIIème siècle.

Au XIXème, l'exploitation est devenue moins importante mais surtout anarchique au point de boucher parfois les chemins (le maire est obligé de s'en mêler). Les installations sportives de Pommiers se dressent sur l'emplacement d'une ancienne carrière. Le mot carrière désigne la pierre, le rocher ; c'est une racine celtique : car ou carn.

■ **Chemin du Lunay** : des terres exploitées par un colon après la conquête romaine prenaient le nom du propriétaire suivi du suffixe -acum (terre de Lunius devenait luniacum). Lunay fut un fief médiéval.

■ **Chemin de Saint-Martin** : Saint Martin fut évêque de Tours au IVème siècle ; considéré comme un évangéliste de la Gaule ; sous l'Ancien Régime, les lavoirs étaient souvent sous sa protection. Le lavoir situé sur le chemin de Saint-Martin est alimenté par une source qui se termine à l'aval dans deux petites mares.

■ **Montée de la Braille** : le terme peut provenir du vocabulaire de la chasse ou de la pêche mais en Saône-et-Loire, brailler signifie fouler le raisin dans la cuve.

■ **Chemin de la Borne** : voir plus haut l'origine de bonnetières ; « bonne » est devenu « borne » par confusion avec la borne qui séparait le Lyonnais du Beaujolais.

■ **Chemin de Saint-Pré** : le nom pourrait venir de Cintray (Cintriacum) que l'on trouve dans le centre ou en Bourgogne. Le domaine de Saint-Pré fut un fief à l'époque médiévale.

■ **Chemin de Trézette** : Jérôme Ducreux de Trézette est né à Roanne en 1745, fils d'un avocat au Parlement. Il devint gendarme ordinaire de la garde du Roi puis lieutenant-colonel de la gendarmerie pendant la guerre civile à Lyon, fusillé le 23 novembre 1793. Ses deux filles s'en tirèrent en épousant respectivement le cocher et le valet de chambre de leur père. La veuve Trézette qui possède 23 ha à Pommiers en 1830 est l'épouse de celui qui fut maire de Pommiers de 1809 à 1815.

■ **Allée Sarron** : le marquis de Sarron est un aristocrate propriétaire à Pommiers à l'époque révolutionnaire ; il vit ses biens confisqués.

■ **Chemin de Serveau** : me semble être le masculin de « serve », c'est-à-dire une mare creusée dans la cour d'une ferme ; le terme est utilisé en Bresse, Dauphiné, Nivernais et Auvergne.

■ **Route du Carry** : le mot indique la présence d'une carrière (car est une racine celtique), voir le chemin des Carrières.

■ **Chemin de la Dîme** : la dîme était un impôt de l'Ancien Régime portant d'une manière précisée au dixième des récoltes ; en réalité, il s'agissait le plus souvent du douzième, mais il se trouve qu'à Pommiers passait la limite de perception entre les seigneurs ecclésiastiques de Lyon et ceux du Beaujolais (une borne posée en 1744 évoque ce passage).

■ **Chemin du Paradis** : on peut évoquer le mot opposé à l'enfer, mais plus prosaïquement il s'agit du premier jus tiré des raisins pressés et non encore fermentés.

■ **Chemin du Grapillon** : le grapillon est une partie de grappe ou une petite grappe ; grapiller, c'est cueillir les grappes laissées par les vendangeurs.

■ **Impasse Audenis** : Claude Audenis est né en 1759, c'est déjà un propriétaire respectable ; son fils Jean né en 1789 devient un gros propriétaire ; il est pour cela électeur sous la Restauration ; il meurt en 1878 alors qu'il habite Buisante. Jean fut maire de Pommiers de 1841 à 1848.

Claude VIAL



Mairie de Pommiers

Tél. 04 74 65 63 90

Fax 04 74 65 63 99

E.mail : contact@mairie-pommiers.fr

Site Internet : www.cc-beaujolais.com/pommiers/

N° d'astreinte en cas d'urgence : 06 07 38 04 37

Horaires d'ouverture :

Lundi, Mardi, Mercredi de 14h à 17h

Jeudi, Vendredi, Samedi de 9h à 12h

Permanence du Maire : samedi matin sur rendez-vous

Vendredi : 9h à 12h, 14h30 à 17h

Samedi matin : 9h à 12h

Déchetterie d'Anse

Avenue de Lossburg

Tél. : 06 07 48 23 19

Horaires d'ouverture :

Lundi : de 9h à 12h et de 14h à 18h

Mardi, mercredi et vendredi : de 14h à 18h (fermé le jeudi)

Samedi : de 9h à 12h et de 14h à 18h (du 1/11 au 30/03), de 9h à 18h (du 1/04 au 31/10).

Lorsque le lundi ou le mercredi est un jour férié, la déchetterie est ouverte le mardi de 14h à 18h.

Salle des Fêtes

(Salle réservée aux habitants de la commune)

Tarifs et réservations : 04 74 65 63 90

École de Pommiers

· **École Primaire :**

97 rue de la Mairie, Tél. 04 74 62 18 54

· **Ecole Maternelle :**

61 chemin Champ du Bois, Tél. 04 74 68 60 96

Mail directeur : ce.0693072p@ac-lyon.fr

Cantine, Tél. 04 74 68 03 70

La Poste (Centre commercial Trézette)

Tél. 04 74 65 10 60

Horaires d'ouverture :

Lundi, mardi, jeudi : 9h à 12h, 14h à 17h

Mercredi : 9h à 12h

Correspondants locaux - Presse

Le Progrès : Pierre BRUNO

Tél. 04 74 65 19 15

E.mail : pierre.peinture@sfr.fr

Le Patriote : Monique MATHIEU

Tél. : 06 82 87 46 64

E.mail : [mgmath@wanadoo.fr](mailto:mgmth@wanadoo.fr)

Urgences

Pompiers : 18 ou 112 à partir d'un portable

SAMU : 15

Gendarmerie : 17 ou 04 74 67 02 17

Centre anti-poison : 04 72 11 69 11

EDF (dépannage) : 0 810 333 101

Urgence Sécurité Gaz : GrDF au 0 800 47 33 33

ÉLECTIONS : Modification de la répartition des électeurs dans les bureaux

Les électeurs de Pommiers étaient jusqu'à présent répartis en 2 bureaux selon la méthode alphabétique. La préfecture impose désormais de les répartir géographiquement conformément à l'article L17 du code électoral.

Vous trouverez sur la carte ci-contre la nouvelle répartition prévue.

Votre numéro de bureau sera reporté sur les nouvelles cartes d'électeurs qui seront envoyées courant mars.

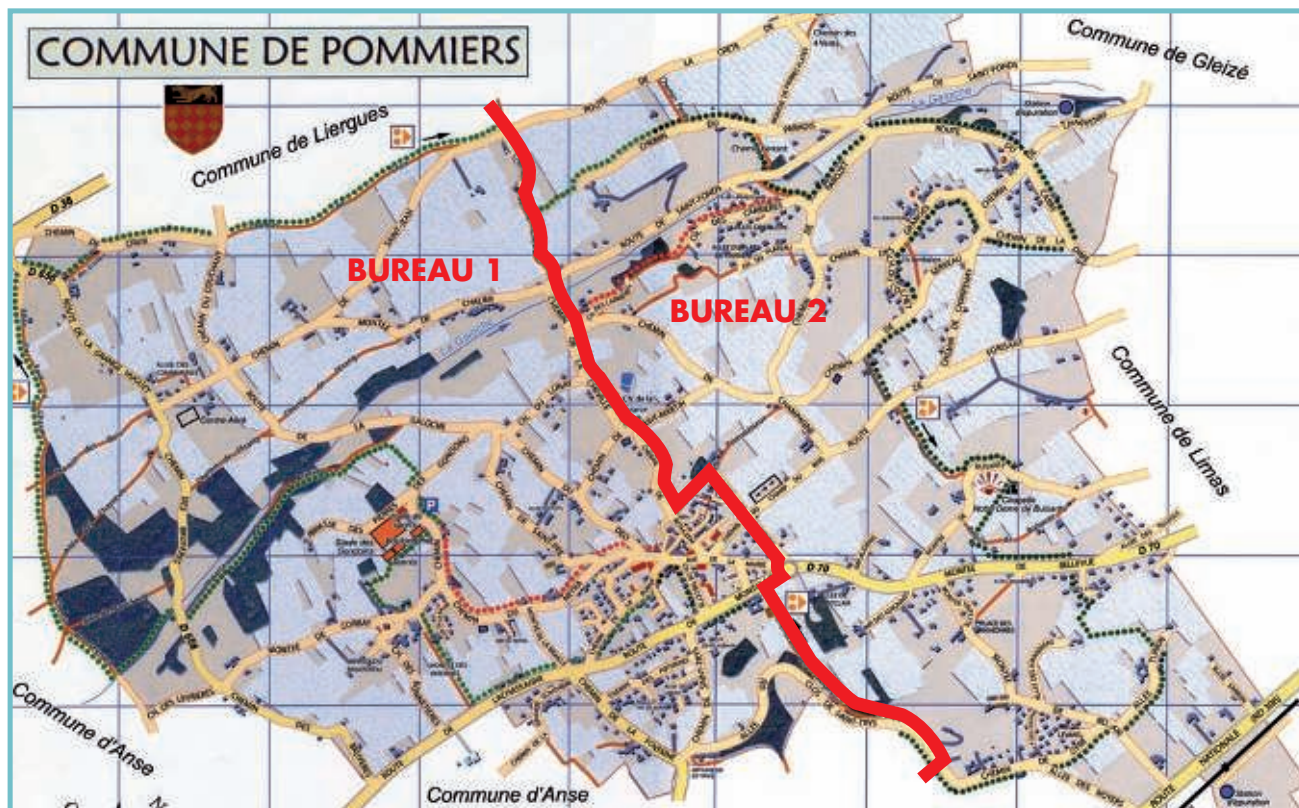



Naissances

Levan KALOUSTIAN	14 janvier
Maxence BOUSSARDON	25 janvier
Sacha NEYRET	27 janvier
Augustine FAVIER	13 février
Gabriel PEZZOLI	3 mars
Kaëli CARTON-FABRE	11 avril
Auguste GOUTARD	18 juin
Alex PRADES	18 juin
Tino GREGHI	23 juillet
Rose DANFLOUX	30 juillet
Capucine BRUNNENGREBER	5 août
Lauris JONNERY	30 août
Camille DELFIEU	8 octobre
Juliette GRANGE	27 octobre
Lénaël PRIVOLT	14 novembre
Raphaël PIGNOLET	6 décembre
Lucie CAILLAUD	11 décembre
Valentin BOULON	21 décembre

Mariages

Valérie GANDEY et Denis KUNTZ	11 juin
Céline SCHMIDT et Maurice NAPOLY	18 juin
Valérie RENAUT et Romain JOUVENCEL	25 juin
Émilie MONNOT et Julien VANSTEENBERGHE	23 juillet
Danielle BOUYSSSET et François NICOLAS	27 août
Élodie PRAZ et Gaëtan BOULON	27 août



Maxence B.



Capucine B.

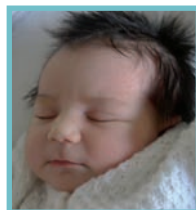

Lucie C.



Rose D.



Camille D.

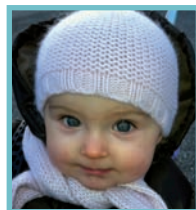

Augustine F.



Tino G.

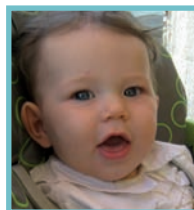

Sacha N.

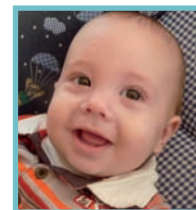

Alex P.



Lénaël P.



Kaëli C-F.



Juliette G.



Valérie & Denis



Céline & Maurice



Valérie & Romain



Danielle & François

Décès

Paulette MAZUY épouse BOUVERON	24 janvier
Paulette RAYMOND épouse DARLET	30 janvier
Robert RISSON	7 février
André PERRIN	19 février
Marcel DAZY	23 février
Elie CELLE	26 février
Henri MAURICE	1 mai
Jean NAILLOD	2 mai
Jean SORNET	14 mai
Lucienne ROSET veuve CASSIER	14 septembre
Roger FARGEOT	23 octobre
Jean-Pierre CONSEIL	25 novembre
Antoine CONTAMIN	4 décembre
François CLAUSE	11 décembre
Jacques MARTINELLA	23 décembre

calendrier des manifestations

JANVIER

Jour	Dates	Manifestation prévue
S	7	Concours de belote «Classe en 1»
D	8	Vœux du maire
J	12	AG Fleurissement
S	14	Soirée «Classe en 8»
D	15	Galette des rois "GPEI"
S	21	St Vincent
D	22	Loto "OSPP"

FÉVRIER

Jour	Dates	Manifestation prévue
S	4	Vente de boudin «Classe en 2»
S	4	Vente de crêpes «Classe en 4»
S	4	Soirée tartiflette «Classe en 5»
S	18	Repas des chasseurs
V	24	Concours belote «Entente Bouliste»
S	25	Conscrits remise des cocardes

MARS

Jour	Dates	Manifestation prévue
VSDL	2 au 5	Fête des Conscrits
S	10	Soirée Cabaret «Classe en 9»
D	11	Carnaval APE
D	18	Matinée à thème "GPEI"
VSDL	23 au 25	Représentation Théâtre adultes
S	31	Soirée «Comité de Fleurissement»

AVRIL

Jour	Dates	Manifestation prévue
D	1	Bourse puériculture «Les P'tites Pommes»
S	14	Concours belote «Loisirs et Amitié»
S	21	Soirée «Classe en 4»
S	21	Coupe de la société «Entente bouliste»
S	28	Soirée dansante paella «Classe en 7»

MAI

Jour	Dates	Manifestation prévue
M	1	Marche des Pierres Dorées
JVS	3, 4 et 5	Scènes de caves
M	8	Commémoration armistice 1945
SDL	12 au 14	Vogue annuelle (avec bal le 8)
M	15	Journée Interclubs «Loisirs et Amitié»
D	20	Mai des peintres «Classe en 2»
	21 mai au 1 ^{er} juin	Théâtre enfants

JUIN

Jour	Dates	Manifestation prévue
S	2	Fête des mères
S	2	Fête du basket
SD	2 et 3	Vente de fleurs par l'ADMR
S	16	Fête de la musique «Comité des Fêtes»
S	23	Fête de l'école "APE"
V	29	Spectacle "Gym K Danse"
S	30	Préparation brocante Interclasses



JUILLET

Jour	Dates	Manifestation prévue
D	1	Brocante Interclasses
D	8	Concours de boules challenge Baratin
S	14	Concours de boules, Repas, Feu d'artifice, Bal



SEPTEMBRE

Jour	Dates	Manifestation prévue
D	2	Course de caisses à savon «Classe en 1»
S	8	Forum des Associations

OCTOBRE

Jour	Dates	Manifestation prévue
D	14	Saveurs d'automne
V	19	Concours de belote «Classe en 2»
S	20	Journée des savoir-faire «@touts Pommiers»
S	20	Soirée «Comité de Jumelage»
D	21	Bourse aux jouets "APE"

NOVEMBRE

Jour	Dates	Manifestation prévue
J	1	Journée du Souvenir Français
S	3	Concours de belote «Anciens Combattants»
S	10	Moules frites à emporter «Classe en 3»
D	11	Commémoration Armistice 1918
J	15	Arrivée du Beaujolais Nouveau
J	15	Soirée «Classe en 6»
S	24	Repas des Aînés

DÉCEMBRE

Jour	Dates	Manifestation prévue
S	1	Remise des prix maisons fleuries
S	8	Vente de chocolats «Classe en 4»
D	9	Arbre de Noël des P'tites Pommies
V	14	Repas Noël «Loisirs et Amitié»
S	15	Concours belote «Classe en 0»
L	31	Réveillon de la 0

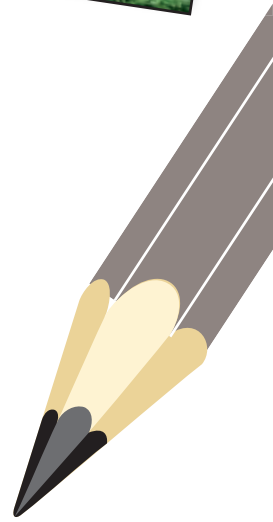

Mentions légales...

www.cc-beaujolais.com/pommiers

Mairie de Pommiers - 69480 POMMIERS • Tél 04 74 65 63 90

Directeur de la publication : Daniel PACCOURD
Responsable d'édition : Marie France PELLEGRIN
Groupe de Travail Information et Communication :
Nicolas BOUGRELLE, Vincent BUREAU,
Monique MATHIEU, Stéphanie OUVRARD

Tirage à 1100 exemplaires - Diffusion gratuite
Imprimé sur papier 100% recyclé



Conception et Réalisation : ROUGEVERT Communication • Tél 04 74 60 36 38
211 avenue Théodore Braun 69400 Villefranche S/S